EL DIARIO PALENTINO

JUEVES 11 AGOSTO 1988

Razón Social: "El Diario Palentino-El Día de Palencia, S. L.". Mayor, 67 (Depósito legal: P-2-1958)

(Franqueo Concertado)

EL DÍA DE PALENCIA

Director: JOSE MARIA RUIZ DE GOPEGUI Y SANTOYO

Teléfonos: Dirección y Redacción: 744822. Anuncios y Suscripciones: 740417 Mayor, 67

Apartado de Correos, 17

N.º REFUNDIDO 14.629

Fundado en 1882 y 1890

50 PESETAS

PALENCIA

- Siguen los actos del «Verano cultural»
- Presentación del complejo hotelero «Europa Centro»
- Accidentes de tráfico
- La polémica de la caza
- Fútbol en La Balastera

Reaparición de José Carreras

VERONA (Italia). — El famoso tenor español José Carreras (i), agradece los aplausos tributados por el público tras su actuación en la Plaza de Verona la noche del lunes durante la gala-concierto con motivo del 75 aniversario del teatro romano. Carreras hizo su reaparición en un escenario por primera vez tras la larga enfermedad que sufrió en los últimos meses. A la izquierda, Carlo Franci, director de la Orquesta de Madrid. — (Telefoto-EFE)

Fidel Castro fue a Quito

QUITO (Ecuador). — Fuertes medidas de seguridad en torno al presidente cubano, Fidel Castro, a su llegada a la sala donde ofreció una rueda de prensa. Fidel Castro se encuentra en Ecuador para asistir a la toma de posesión del nuevo presidente, Rodrigo Borja (Telefoto EFEAP)

FIESTAS en toda la geografía provincial

LANTADILLA, TORQUEMADA y CERVATOS DE LA CUEZA

(PAGINASESPECIALES)

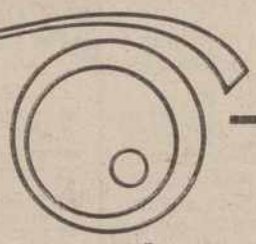

ramos ópticos

Tratamiento personalizado por Técnicos y Optometristas con los últimos avances en óptica y audiología.

DOS ESTABLECIMIENTOS EN PALENCIA

C/ Mayor, 21 y Plaza Mayor, s/n.

C/ Alonso F. de Madrid, 6. Frente Ambulatorio

-URGENCIAS: GAFAS EN 1 HORA-URGENCIAS:

M.C.D.2022

Dietario

VIERNES 12 DE AGOSTO

DE 1988

SANTORAL.—Ss. Agilberta, Aniceto y Focio, Sergio y Esteban cfrs.; Casiano, Herculano, Curedac obs.; Euplo, Félix y Felicísimo, Gerardo, Juan, Gratiliano y Felicísima, Macario y Julián mrs.; Porcario y Segene abades.

— oOo —

El sol sale a las 7'23 h. y se pone a las 21'16 h.

La luna sale a las 7'5 h. y se pone a las 21'29 h.

Luna nueva a las 12.31 en Leo.

REFRAN.—"Hijo del asno dos veces rebuzna al día".

— oOo —

EFEMERIDES

1792: Con la ayuda de Carlos IV, el aeronauta italiano Vicenzo Lunardi hace su primera ascensión en globo, en Madrid. El primer vuelo lo habían realizado nueve años antes los hermanos Montgolfier.

1807: La expedición militar de Santiago Liniers reconquista Buenos Aires a los ingleses y hace prisionero al general William Berestford.

1812: Guerra de la Independencia. Entra en Madrid el ejército aliado hispano-anglo-portugués, tras abandonar José Bonaparte la capital.

1821: Inauguración de la Universidad de Buenos Aires.

1836: Motín en La Granja, sublevación militar incruenta que tuvo lugar en el Palacio de San Ildefonso de La Granja.

1848: Muere el inventor de la locomotora a vapor y del ferrocarril, el inglés George Stephenson.

1856: Nace en La Coruña el político español Eduardo Dato, varias veces Presidente del Consejo de Ministros, que mantuvo a España neutral durante la primera guerra mundial. Fue asesinado el 8 de marzo de 1921, en Madrid.

1866: Nace en Madrid el dramaturgo y escritor Jacinto Benavente, Premio Nobel de Literatura en 1922.

1881: Nace en Ashfield (Estados Unidos) el director de cine Cecil B. de Mille, maestro en el movimiento de grandes masas ante las cámaras.

1903: El gobierno colombiano rechaza el tratado Herrán-Hay, en virtud del cual Colombia concedía a Estados Unidos el derecho exclusivo para la construcción del canal de Panamá y uso del mismo durante cien años. Esta determinación dió lugar a que Panamá se separará de Colombia.

1909: Se crea la Federación Española de Clubes de Fútbol.

1911: Nace en la ciudad de México el actor de cine Mario Moreno, universalmente conocido por "Cantinflas".

1920: Nace en Irún el cantante español Luis Mariano.

1944: Fallece el artista y filólogo español Miguel Asín Palacios.

1964: Muere el escritor Ian Fleming, creador de James Bond.

1982: Muere el actor de cine norteamericano Henry Fonda.

1983: El atleta español José Marín obtiene la medalla de plata de la prueba de 50 kms marcha de los campeonatos mundiales de atletismo, celebrados en Helsinki.

1984: Naufragio del pesquero onubense "Islamar III" entre Las Palmas y el Aaiún. Dieciocho pescadores mueren ahogados, de una tripulación de 28 personas.

1985: 524 personas mueren cuando el avión en que viajaban, un Boeing 747 de Air Japan choca contra un monte japonés.

1987: El consumo de aceite contaminado causa el envenenamiento de unas 20.000 personas en China, a consecuencia del cual fallecen 130 personas, en los primeros días.

1987: Las lluvias torrenciales y los violentos tornados que afectan al norte de Bangladeh, producen la muerte a unas 300 personas.

FARMACIAS DE GUARDIA

Jueves 11: Don José María González Manteca (Mayor, 104) y D. José Fernando Aragón Pajares (Maldonado, 2).

Viernes 12: Don Rafael Becerril Lerones (Colón, 10) y doña Natividad Rubio Fernández (Plaza San Pablo, 4).

SERVICIO NOCTURNO

Don José María Fernández Nieto (Mayor, 40). Tfno. 742470. Diariamente desde las 10'30 de la noche.

VIDA RELIGIOSA

SECCION DE PALENCIA

Turno 3.º, titular San Pascual Bailón.

En la noche del 13 al 14 de agosto celebrará su vigilia mensual ordinaria, en la iglesia de San Francisco, el turno citado, dando comienzo la misma a las 10.30 de la noche.

Unicef es para los niños... ...salud, educación, sonrisa, respeto, amor y vida.

- Si Vd. ama a los niños.
- Si quiere salvarles la vida.
- Si quiere verles convertidos en adultos útiles.

Acérquese a nosotros como socio del unicef

Por favor únase a más de 120.000 personas que en España ya forman parte de ese movimiento de solidaridad internacional a través del

unicef

Asociación UNICEF-España
Solicite información:
Apartado de Correos 12.021
28080-MADRID

Programas de TVE

Día 11

PRIMERA CADENA

18.00: AVANCE TELEDIARIO
18.05 LOS MUNDOS DE YUPI "Los lechuguinos de la noche"
18.30: MUSIQUISIMOS "Lisboa"
19.00: CRONICA JOVEN
19.25: CON LAS MANOS EN LA MASA
19.55: HABLANDO CLARO
20.30. TELEDIARIO 2
21.00 EL TIEMPO
21,15 MELBA (último episodio)
22.15: DERECHO A DISCREPAR
23.45 A MEDIA VOZ
0,15: TELEDIARIO 3
0,35: TELEDEPORTE
0,50: DESPEDIDA Y CIERRE

U. H. F.

18.00: MISCELANEA. TORNEO INTERNACIONAL "Quinoscopio" (3, 4, 5 y 6). Dirección: Juan Padrón. Gags visuales basados en los dibujos del popular artista gráfico Quino, creador de Mafalda.
18.30: AL AIRE LIBRE "Plantas ornamentales"
19,00 GOLF PGA USA Desde Oklahoma. En directo.
21.00: EL MIRADOR
21.15 SUPLEMENTOS 4 "Hacia el futuro".
21,45: DESCARTES
22,00: LOTERIA PRIMITIVA
22.15 JUEVES CINE "En penumbra" (1985 - 83') Dirección: José Luis Lozano. Intérpretes: Tony Canto, Amparo Muñoz, Miguel Bosé, Miguel Molina, Lola Herrera, Antonio Garisa, Emma Suárez y Blanca Marsillach. Estamos en el Madrid actual, una ciudad atractiva, alegre, llena de encantos y peligros para la juventud. Daniel es un joven estudiante y jugador de hockey sobre patines, que por causa de un accidente deberá permanecer dos meses sin poder hablar. Su vida sufrirá grandes cambios. Por la mañana, se moverá en el mundo universitario con sus clases y entrenamientos y por la noche conocerá el mundo de la juventud marginada, de las drogas y de la delincuencia.
23.45. METROPOLIS New Age (II).
0,15 DESPEDIDA Y CIERRE

Día 12

PRIMERA CADENA

7,45: CARTA DE AJUSTE Ana Belén "A la sombra de un león"
8,00: BUENOS DIAS
8.30: TELEDIARIO MATINAL
9,00: POR LA MAÑANA
— De 10,00 a 10,50: CUATRO HOMBRES PARA EVA (Episodio 59)
— De 11,50 a 12,40: DINASTIA (Episodio 107)
13,00: LOS OSOS BERENSTAIN "La calabaza fantasma"
13.30: 3 X 4
14,30. INFORMATIVOS TERRITORIALES
15.00. TELEDIARIO 1
15.35: EL EQUIPO "A" "Alquiler con opción a muerte".
16.25: UN VERANO TAL CUAL
18,00 AVANCE TELEDIARIO
18,05: LA LINTERNA MAGICA "Los tres cabellos de oro del Rey Sol"
19,35: DICCIONARIO DE LA SALUD (repetición: Sábado 13, a las 10) "Herpes"
20.00: MASH "Asuntos exteriores"
20,30: TELEDIARIO 2
21,00: EL TIEMPO
21,15 CARA A CARA
22,25: VIERNES CINE "Las Bostonianas" (1984 - 117') Dirección: James Ivory. Intérpretes: Vanessa Redgrave, Christopher Reeve, Jessica Tandy, Madaleine Potter, Nancy Marchand, Linda Hunt y Wallace Shaw.
0,40: TELEDIARIO 3
1,00: TELEDEPORTE

PROGRAMACION DE MADRUGADA

1,15. MC MILLAN Y ESPOSA "Oscuro amanecer"
2,30 LARGOMETRAJE "La primera entrega de una mujer casada" (1971 - 95') Dirección: Angelino Fons.
4.05: DOCUMENTOS TV (repetición) "Cissy Houston: dulce inspiración"
5.05: ELTON JOHN Recital celebrado en Sidney.
6.05 DOCUMENTAL
7,20 LARGOMETRAJE "Rivales" (1936 - 96') Dirección: William Wyler y Howard Hawks. Un Oscar en 1936: Mejor actor secundario: Walter Brennan.

U. H. F.

12,15: CARTA DE AJUSTE Zarzuela: "La linda tapada". Alonso.
12,30: TELE EUROPA
13.00 PROGRAMACION CENTROS TERRITORIALES
14,30: INFORMATIVOS TERRITORIALES
15.00: TELEDIARIO 1
15.30: EN EL HIMALAYA CON HILLARY "La lucha por las cumbres" (Der Kampfundem Giplert) (Episodio 4)
16.30: CINE ESPAÑOL. CICLO JOSE LUIS OZORES "Los ladrones somos gente honrada" (1956 - 81') Director: Pedro L. Ramírez. Intérpretes: José Luis Ozores, Pepe Isbert, Antonio Garisa, Encarnita Fuentes, Alicia Ramos, Julia Caba Alba, Juana Ginzo.
17,55: CORTOMETRAJE ESPAÑOL "Melanesia, otro planeta habitado: El río Sepik" (Episodio 7)
18.30 SI LAS PIEDRAS HABLARAN (reposición) "Más allá de la primavera"
19.00: CAPITOLIO (Episodio 228)
19.30: FASES
20,30: VIEJO AMIGO (nueva serie) "El pastor alemán" (primera parte)
21.00: EL MIRADOR
21,15: SUPLEMENTOS - 4 "Campo y mar"
21,50 CONCIERTO "Música del siglo XVIII"
23,00: GOLF PGA. USA Desde Oklahoma. En directo.
1,00 DESPEDIDA Y CIERRE (Aprox.).

Cartelera

CINE DONSANTIAGO

5,30, 8,15 y 11 noche: DIA DEL ESPECTADOR 200 pesetas sillón

«EL VUELO DEL NAVEGANTE»

CINE Rey Don Sancho

5,30, 8,15 y 11 noche: DIA DEL ESPECTADOR 200 pesetas sillón

«LAS BRUJAS DE EASTWICK».

CINE ORTEGA.—5,30, 8,15 y 10,45: "RAMBO III" (18 años)

AVENIDA 1.—5,30, 8,15 y 10,45: "DIRTY DANCING" 3.ª semana.

AVENIDA 2.—5,30 y 8,15: "LA DAMA Y EL VAGABUNDO" (Tolerada)

AVENIDA 3.—5,30, 8,15 y 10,45: "COCODRILO DUNDEE II" 4.ª semana. (Tolerada)

AVENIDA 4.—5,30, 8,15 y 10,45: "DISPARA A MATAR" 2.ª semana. (Tolerada)

M.C.D.2022

RETABLILLO

ATENCION: PELIGRO

Hace ya años se instalaron en lugares estratégicos carteles luminósos, soportados en las esquinas por una barra. No constituyen precisamente un modelo de buen gusto, pero cumplen la doble función adjudicada: informar de una calle, de un monumento y ofrecer propaganda comercial.

Subrayemos que son luminosos. Ahí empiezan realmente los problemas, porque desde el primer momento se pudo comprobar que la instalación eléctrica se parecía bastante a una chapuza. Como el tiempo no transcurre en vano, ese aspecto de la cuestión está comenzando a hacerse patente.

Los cables entraban al anuncio por el suelo; la toma quedaba livianamente protegida por un tubo, malamente enquistado entre las losetas. Total, que el tubo se ha desgastado y en determinados lugares los cables comienzan a mostrarse pelados y sobre ellos pasan, ajenos al "presunto" peligro, los viandantes.

Hemos comprobado que la situación se repite en varios puntos, pero no los concretaremos por una sencilla razón: si lo hiciéramos, acudirían, posiblemente, a repararlos, y no se molestarían en verificar el estado de los demás.

Insistimos: los cables comienzan a mostrarse pelados y a ras de suelo. Atención, porque el peligro es manifiesto. Henos ante una situación, cuya solución no se puede dejar para cuando los responsables tengan un rato libre y los concejales vuelvan de vacaciones.

LO TENEMOS CLARO...

Cuestiones hay de las que ha de resultar difícil y complicado hablar, máxime si el llamado a "largar" sobre ellas es un político. Por ejemplo, el tema de Gibraltar. Pero que sea difícil y complicado no significa que haya bula para salirse por la tangente con pampiroladas. Se callan y en paz, que a veces el silencio tampoco es mal espectáculo.

Viene lo anterior a cuento de que le han preguntado al ministro de Asuntos Exteriores por Gibraltar y a Fernández Ordóñez, qué cosas, no se le ha ocurrido nada mejor que responder así:

—El tiempo juega a favor nuestro...

Pues, menos mal que no lo hace en contra, Don Paco; aunque tampoco nos importaría demasiado que comenzara de una vez a jugar a favor de los ingleses, a ver si así sacamos algo en limpio.

Pero lo dicho: en lo tocante a determinadas cuestiones, los políticos como mejor están es callados.

LA FERIA, DENTRO

Diremos que el anticipo del programa ferial no ha sido, en general, mal recibido. Quizá sea que el personal se encuentra mentalizado a no mostrarse exigente, dadas "las cosas" que sobre la economía municipal nos vienen contando.

Nos han preparado un programa más que apañadito. ¿Qué podría ser mejorado? Indudablemente, pero también haber tenido menor contenido, que razones sobran para ello.

Pero con buen o mal programa, lo más importante es la disposición de ánimo del personal. La feria, su alegría, se lleva dentro y si andamos de fúnebres por la vida, aunque nos regalen castañuelas seremos incapaces de hacer florecer una sonrisa. Ahí está el detalle, que diría "Cantinflas".

Lo que parece un acierto es el montaje de la caseta en el Salón para las "peñas". Amén de constituir escaparate para sus alegrías, a ver si les proporciona una pasta para seguir tirando. A pesar de las fechas elegidas.

TEMAS VACACIONES

Cuando uno entra en el mes de agosto sólo sabe pensar en el calor, la playa, el relajo general y el divertimento. La televisión, las radios, los diarios te hacen ver, oir y leer sobre los lugares que han elegido los «famosos» para sus días de asueto, y uno mismo, en su butaca, hamaca o simple toalla se solaza olvidando los duros días de pertinaz labor.

Es tiempo de vacaciones y todo es amable. ¡Para eso hemos trabajado los otros once meses del año!... y ahorrado día a día lo que ahora se nos va a ir en un par de semanas —no dá para mucho más.

En fin, volveremos más pobres y cansados que cuando nos fuímos de vacaciones pero ¡eso sí! más morenos y con más anécdotas para nuestro repertorio personal, pues ¡hala!: A disfrutar y aprovecharlo bien, porque agosto no volverá hasta el año que viene.

Clotaldo de Luis

REVISTA DE PRENSA

El despacho de ayer entre el Rey Juan Carlos y el Presidente González, la carta pastoral del Obispo de Ciudad Real a los habitantes de Anchuras y la toma de posesión del nuevo presidente de Ecuador, son algunas de las noticias destacadas hoy en los periódicos de Madrid.

ABC publica en portada una foto del Rey Don Juan Carlos y del Presidente del Gobierno conversando, con el título «El Presidente del Gobierno informa al Rey de los asuntos de Estado».

En primera página de tipografía los titulares son: «España es la principal víctima del caos aéreo europeo, según González», «La guerrilla afgana convierte la retirada soviética en un infierno», «El Obispo de Ciudad Real se solidariza con los vecinos de Anchuras», «Quince pesqueros españoles atacaron a un atunero francés» y «El dólar marca el máximo del año en Madrid y baja la Bolsa».

El despacho entre el Rey y Felipe González es analizado en un editorial titulado «Normalidad Institucional», en el que se afirma que la vida institucional no se interrumpe en este tiempo en que la inmensa mayoría de los españoles disfrutan las vacaciones y que la relación del Gobierno socialista con la Corona es tan fluida como ejemplar desde el primer momento.

DIARIO 16 titula en portada «Guerra pide a Washington que deje de presionar a Nicaragua», El Gobierno os ha colocado de la noche a la mañana en situación de difícil salida» (carta del Obispo de Ciudad Real a los vecinos de Anchuras), «Ninguno de los muertos del fin de semana se debe a las carreteras» (declaraciones del subdirector de Tráfico) e «Intentan linchar a 5 traficantes de droga en un pueblo de Navarra».

«Prohibido enfermar en agosto» es el título de un editorial que critica la situación sanitaria en España durante este mes, en el que, dice, casi la mitad del sector sanitario veranea al mismo tiempo.

Para este periódico, la planificación lógica de las vacaciones podría hacerse con incentivos económicos o más días de vacaciones para los que eligiesen otro mes y así se evitaría la paralización de los servicios durante estas fechas.

EL PAIS titula en primera «Los enfrentamientos en Rangun ponen a Birmania al borde de la guerra civil», «Felipe González confía en que a Revilla no se le encuentre muerto», «Un pueblo navarro quiso linchar a cinco presuntos traficantes» y «Fuerte caída de las Bolsas ante el aumento de los tipos de interés».

Asimismo, inserta una foto a tres columnas de Fidel Castro en Ecuador con el título «Minicumbre» en Ecuador».

«El debate de la droga» es un editorial que trata principalmente sobre las declaraciones del ministro de Sanidad en relación a las drogas y las cárceles. Para el editorialista, las manifsetaciones del ministro son «lamentables» y «muestran las contradicciones de una política sobre la droga al mismo

(Continúa en la pág. sig.).

VENTANA ABIERTA

DE VIERNES A DOMINGO

Por JOSE FONT CASTRO

(ENSAYISTA)

Esa tarde, a esa única hora en la cual el paisaje es totalmente autónomo —cuando la ciudad se esconde tras un suave tamiz de claroscuros—, la euforia se asoma al rostro de la gente y se integra al ambiente de la calle. Todo, las miradas, los pasos y hasta las conversaciones se armonizan como si empezaran a estar regidos por las mismas expectativas. O por una misma ilusión. Y es que, realmente, una sutil complicidad encadena el ánimo colectivo. ¿Qué es lo que ocurre? Pequeños acontecimientos interiores de la gente, los cuales, al coincidir en ese estadio de soledades que es la calle (donde cada cuerpo define un mundo y cada paso marca una frontera) forman como un haz de globos multicolores que aún permanecen atados a la tierra, pero que no tardarán en liberarse y echar a volar. Todo eso, porque es viernes por la tarde.

El día ha clausurado el último ritual de la semana y arriba, por fin, a ese esperado atardecer. Ese punto de encuentro anímico del cual todos partimos a enfrentarnos al excitante desafío de una larga noche, la cual puede llegar a prolongarse durante cuarenta y ocho horas. Es el día y la hora que ofrece más caminos. Día y hora propicios también, para escoger el mejor de todos, no importa a dónde lleve. Es un instante construido de premoniciones que deben estar escritas en algún lugar: en alguna palma de la mano, en un horóscopo o en las cartas del Tarot. Se arriba a todo eso —al viernes por la tarde— con el corazón dispuesto a la aventura y con la mente decidida a abandonarse a un sueño. A no dejar que esa noche se convierta en otra noche hueca, como otras tantas que se iniciaron bajo la estridente amenaza de un reloj despertador.

El sábado transcurrió como un gran túnel, para desembocar finalmente en el domingo. La ciudad ha vuelto a ponerse su apolillada indumentaria dominical El sol se insinúa perezosamente, cabalgando sin prisa sobre una nube trasnochada. Los gallos —los pocos que aún viven como exilados en el solar urbano— también se han quedado dormidos. Y es, si acaso, la algarabía de unas campanas tristes, evidentemente huérfanos de emoción y de fe, lo que denuncia el amanecer. Lo que por fin levanta de la cama al domingo y pone delante de sus ojos un coloreado suplemento de historietas cómicas.

Las horas avanzan despaciosamen-

(Continúa en la página siguiente)

M.C.D.2022

SOBRE GUSTOS SI HAY TODO ESCRITO

FELIX BUISAN CITORES

(Doctor en Ciencias de la Información)

Suele decirse: "Sobre gustos no hay nada escrito", echando mano a esta frase tan socorrida como falsa. Es frase tópica y, como tal, despista y hasta hace daño, pues nos acomodamos a ella y nos hacemos perezosos para la reflexión, con los inconvenientes que esta actitud pasiva comporta.

En ocasiones, a la mala aplicación o mal uso de una expresión sigue un abuso de ella. Es decir, si hacemos la ley de un concepto espurio, que se coló de rondón, con la agravante del abuso de confianza, en nuestro léxico y hasta en nuestro hábito, puede que un sentimiento siervo nos conduzca a ciertas aberraciones del gusto, por cuanto si "no hay sobre él nada escrito", edificar el nuestro propio nos parece que nos hace creadores. Tentación ésta a la que pocos se sustraen.

Es en el terreno de las artes donde la expresión que nos ocupa y la reacción personalista que nos sustancia, puede llevarnos —y, de hecho, está llevando— a las más absurdas concepciones. Con decir, luego, que "éste es mi propio estilo" o "ésa es su genuina personalidad", todo parece arreglado. Y no es así. Cuando estilo y principios, no voy a decir morales —aunque podría decirse, con toda justicia, si bien esto nos llevaría más lejos y a otro artículo, por ejemplo—, sino simplemente físicos, podemos afirmar que algo no funciona ordenadamente en la vida del sujeto, y, por ende, perturba la vida de la sociedad en la que aquél se incardina, y, acaso, pretende crear tendencia y hasta escuela.

No estoy contra el aforismo "renovarse o morir". D'Annunzio lo enarboló y lo mantuvo con lógica. Es cierto, y debe admitirse. Estoy contra la renovación dislocada, siempre sospechosa, de que alguien quiera meterse en el universo general un concepto propio que, en la mayoría de los casos, es hijo de un desiquilibrio personal o de un afán de notoriedad tortuosa.

Es obvio que si sobre gustos puede haber distintas apreciaciones, más debe serlo el hecho de admitir sólo una para el buen gusto. Entonces, la cuestión estará tan clara que muy bien podríamos acuñar la frase antinómica, pero más justa, que, sobre gustos ni hay todo escrito".

Para explicarlo, y dado que he dicho que algunas concepciones atentan contra principios físicos, voy a ir a las propias fuentes de la naturaleza, que es la vida, en apoyo de mi tesis.

Cojo, para ello, un arte: el pictórico. De la misma forma, podría tomar otro: la música, la escultura, la danza, etc., por cuanto el problema es el mismo.

Los grandes pintores que en la historia han sido, hicieron bueno el axioma d'annunziano, y renovaron su hacer, pero sin perder el "buen gusto" (éste es el quid de la cuestión). Su genio, entonces, fue verdaderamente creador. Aportaron novedad, a través de su genialidad; y la obra de arte varió en estilo y en concepto, para, aún siendo diferente a la del artista de la generación o de la escuela anterior, ser obra maestra.

¿Ocurre esto con algunos de nuestros sedicentes artistas de hoy? Debemos responder que "no", si nos mostramos sinceros y sin papanatismos. Porque si no somos sinceros y si papanatas, elogiaremos con beatitud sinfónica un ruido estridente que, en lugar de comunicarnos sensaciones estéticas, nos está rompiendo el timpano

Pero volvamos a la pintura.

Acudí —en mis largos años de crítico de arte— a muchas exposiciones. Vi en ellas, muestras de genialidad, y muestras de fantochería. Una vez —he ido otras muchas, pero aquella fue crucial— visité una exposición absurda, al modo de la que hoy lastimosamente abundan. El pintor de turno (y de melenas, pues algunos estiman que, como Sansón su fuerza —en este caso pictórica— radica en las greñas, y éste las tenía abundantes) miraba a la concurrencia a "vista de pájaro"; es decir, por encima (muy por encima) del hombro. "Enanos —parecía decirnos con su mirada condescendiente— llegaros a mi obra y reverenciarla".

Acudí a su endiosada invitación, y vi —que no contemplé— su obra. Toda una pasmosa sucesión: latas oxidadas, carnes agusanadas, escrementos caninos y hasta humanos, pieles ulceradas, ojos vacíos, bocas babeantes, cardos roídos por langostas y ruinas de chabolas repletas de ratas, se representaba en las telas.

Sentí en mi interior una instintiva repulsa. No lo pude evitar. Creo que aquel disparatado pintor, a poco más que hubiera forzado su feo realismo pictórico, habría sido capaz de hacerme vomitar, como casi fue capaz de hacerlo un día Pasolini con su pestilente película: "Saló, o los 120 días de Sodoma".

Aquello no era arte. No comunicaba ninguna sensación estética (y por la estética, afirmo que se puede llegar a la ética). Resultaba, por ello, inútil, en primer grado, y aberrante, en segundo.

El pintor se dirigió al crítico de arte y me preguntó mi opinión.

—No me gusta— le contesté.

Me miró con sorpresa; después, con displicencia, y replicó:

—¿Es que en este país hay que hacer cosas almibaradas para que gusten?

—No. En este país —más o menos le contesté— y en todos los países del mundo donde exista un ser humano, hay que hacer cosas de buen gusto, para que gusten. Así de sencillo.

Nos metimos en una larga disquisición sobre el tema del buen o mal gusto. Yo hablé mucho. El, también. Y, como las palabras las lleva el viento, aquí recojo las mías.

—Toda obra de arte que es rechazada por nuestra sensibilidad, no es obra de arte —le dije—. La Providencia, Dios, la naturaleza, nos ha dado sentidos que nos permiten sentir atracción o repulsión por algo. Respecto a la pintura, el sentido más esencial para apreciarla es el de la vista. Y la vista, instintivamente, sin que nadie la fuerce, nos atrae hacia un amanecer, una flor, un desnudo femenino o una cascada, y no hce repelentes una boñiga de vaca, unas carnes agusanadas, unos ojos legañosos o unas ratas royendo un cráneo.

Respecto a la música, el sentido del oído, si no está adulterado, nos hace deleitosa una sinfonía o un canto de pájaro y rechazable un cañonazo.

El olfato nos aproxima intensamente a un perfume y nos hace huir de un olor a huevos podridos o de un aliento fétido.

El tacto agradece el paso de la mano por una piel de armiño y se escalofría si la pasa por una lija.

Y, en fin, el gusto (aunque en esto deba admitirse otras circunstancias ambientales o vernáculas, que, en los otros sentidos, no aparecen), también se complace con el paladeo de la miel y se mortifica con el del vinagre.

Es decir, que lo que estimamos bonito, grato o gustoso no es por cuestión opinable, sino sensitiva.

Entonces, si alguien impone una jerarquía de valores estéticos contraria a la que normalmente la persona no condiciona íntimamente siente, está subvirtiendo tal jerarquía o trastornándola. Su mensaje, así, no nos valdrá; porque, además de ser falso, podría resultar demoledor.

—¿Y quién soy yó, o quién es nadie —podría o podrían preguntarnos— para establecer, de antemano, tal jerarquía? Dependerá de los gustos de cada cuál. Y sobre gustos no hay nada escrito —insistiría machaconamente, al no tener otras razones.

Se equivoca el que hiciese esta pregunta —como me hizo el pintor del caso— con tal condicionamiento. Porque sobre gustos, repito, sí hay todo escrito. Lo ha escrito indeleblemente, en nuestros sentidos, la naturaleza. Ir contra ellos, pues, será ir contra natura. Es decir, seremos inhumanos. Ni más ni menos.

LOTERIA PRIMITIVA

AVISO

En virtud de las normas que así lo determinan, quedan sin efecto para pronosticar los sellos que se indican De una apuesta I-5643209 del receptor "Papelería Balmaseda"; de dos apuestas RE-6418544 de la ferretería de Saldaña; y RA-84809 de la Lotería Lope de Vega.

El Delegado

REVISTA DE PRENSA

(Viene de la pág. anterior).

tiempo pretenciosa y en gran medida inoperante».

Asimismo, insiste en que una mayor vigilancia funcionarial y electrónica sobre las personas que entran en las cárceles y la sustitución del dinero de curso legal por otro convencional podrían ser dos métodos válidos para luchar contra el tráfico de estupefacientes en el interior de las prisiones españolas.

YA titula en portada «Felipe González afirma que los trenes de alta velocidad ayudarán a resolver el caos aéreo» «El Obispo de Ciudad Real se solidariza con los vecinos de Anchuras», «Borja tomó posesión sin encontrarse con Febres» y «Los jueces acusan a Justicia de imprevisión».

«Revilla, «felizmente» secuestrado» es el título del editorial en el que se critica el lenguaje utilizado por algunos políticos de Herri Batasuna para desear que «el secuestro tenga un final feliz».

Según el periódico, estamos cediendo a un lenguaje prefabricado por los traficantes del terror, según el cuál el final feliz del secuestro es el que conviene a los terroristas.

EXPANSION titula en primera «Sacudida en los mercados mundiales tras la subida de los tipos de interés USA» y «El secretario de la Seguridad Social plantea que se eleve la edad de jubilación».

También destaca que «Nabisco intenta entrar en Alemania», «Victoriano Alonso compra Hullasa» y la «nueva subida de sueldo de los profesores universitarios».

CINCO DIAS resalta en su portada que «El dólar alcanza en Madrid su nivel máximo desde hace un año» y la «Caída de las Bolsas internacionales».

También titula «las eléctricas pueden reducir un 57 por ciento su deuda», «Galerias liquida la deuda con Rumasa», «La inversión en el exterior creció un 24,3 por ciento», «Ultimatun al Gobierno de los controladores aéreos catalanes» y «Hullasa será controlada por cinco empresas».

VENTANA ABIERTA

(Viene de página 3)

te hacia un mediodía sin apetito, sin bullicio y sin que los ascensores de los edificios vomiten burocracia. Las cocinas hogareñas tampoco tienen prisa. Arden a fuego lento y los calderos comienzan a despedir sus primeros olores con dos horas de retraso.

El día es obstinadamente dominical. Se percibe en el aire y en los prolongados bostezos del tiempo. En el rostro alargado de la gente, marcado, casi siempre por un signo de interrogación. En el vacío de las calles y hasta en las vidrieras de las tiendas, donde los maniquíes desnudos abandonan sus rígidos poses en medio de su vulnerable intimidad de cristal. Para ellos también es día domingo. Los parques se impregnan del multitudinario colorido de los niños que gritan a los cuatro vientos su alegría reprimida. Y, desde luego, las inefables parejas de enamorados siguen dibujando los corazones atravesados por la flecha de Cupido en las cortezas de los árboles y dos nombres sencillos rubricados con las señas de un domingo cualquiera. Son enamorados de a pie y de parque, cuyos sueños cabalgan esa tarde sobre el lomo de cinco o seis caballos. (Es muy poca la gente que los domingos confía más en los milagros de la iglesia que los que pueden ocurrir en el Hipódromo).

Es domingo por todo eso y porque en el bar de la esquina la voz todavía viva de Carlos Gardel rompe el silencio de la tarde y ahoga sus despechos en rubios vasos de cerveza. «Chorra, vos, tu madre y tu papá...».

Al final todo se funde en el estallido del crepúsculo. Hasta ese instante fue domingo, o sea la conclusión auténtica e irremediable del viernes por la tarde. Pronto será lunes y se producirá de nuevo la inevitable y trágica metamorfosis de la otra rutina.

(Iberia Press).

M.C.D.2022

Verano Cultural 88

RECUPERAR la TRADICION de "DON CRISTOBAL" con el grupo LIBELULA

Música tradicional para anunciar y amenizar este espectáculo de títeres. — (Foto LUIS)

También los adultos se animaron a ver el espectáculo del Verano Cultural.—(Foto LUIS)

Numeroso público infantil presenció las aventuras del simpático títere «Don Cristóbal» (Foto LUIS)

Mamporros a diestra y siniestra, bromas pesadas, más golpes, risas, fanfarronería y hasta temeridad son los elementos del primer acto, protagonizado por Don Cristóbal, su amigo el barbero y el fantasma de éste una vez que muere a consecuencia de los golpes de aquél. La "valentía" de palabra ante la corrida de toros a la que tiene que enfrentarse y su forma rastrera de esconderse cuando la res aparece brava en el ruedo constituyen el segundo acto. Hay banderillas, picador y las restantes suertes del torero. El tercer y último acto nos presenta a Don Cristóbal ante la mujer, que le conducirá finalmente al matrimonio. La duración de la obrita titulada "Buscando a Don Cristóbal" no llegó a los 45 minutos, incluyendo la música tradicional de dulzaina que separaba los actos y le daba a la repersentación un aire muy español, muy nuestro.

La novedad del espectáculo estriba en que no son actores quienes lo llevan a cabo sino muñecos, títeres de guante llamados de "cachiporra" por su lenguaje particular de palo y bofetada. Se trata de pequeñas marionetas que se manipulan desde el interior de una reducida caseta y que pretenden recoger la tradición de los "cristobitas" españoles, descendientes de ese personaje jorobado y bonachón que fue el Polichinela de la Comedia de lArte italiana, como sus parientes europeos Guiñol (Francia), Kasperl (Alemania), Don Roberto (Portugal) y Punch (Inglaterra), todos ellos caracterizadose de fondo por un espíritu pendenciero y valiente, aunque cada uno con rasgos propios del país donde nacieron.

El grupo segoviano "Libélula" dirigido por Julio Michel tiene en su haber otros montajes con títeres, sombras, transparencias y marionetas de distintos tipos: "Mosaico", "Imágenes o algo así", "Urluberlu" y "Simbad el marino" entre otras y ahora quieren recuperar esa vieja y entrañable figura de Don Cristóbal con el espectáculo del que hemos hablado. Ayer pudimos verlo en el Parque de los Jardinillos. Hubo dos pases ante reducidos grupos de espectadores ya que el tamaño de los muñecos y el hecho de no utilizar micrófono obliga a que el público esté cerca para no perder detalle. En vez de utilizar el Auditorio prefirió el grupo instalarse en placitas y rincones más reducidos del parque. Actuaron como titiriteros Julio Michel y Juan Antonio Sanz Carlos, entre los aplausos del respetable, en gran mayoría niños. Era otra de las actuaciones programadas por el Departamento Municipal de Cultura con el patrocinio de la Junta en su "Verano Cultural 88"

MAÑANA, FOLK

El próximo viernes día 12, del presente mes de agosto, dentro de la programación del "Verano Cultural 88" confeccionada por el Departamento de Cultura del Ayuntamiento, actuará la cantante María Salgado.

La calidad de interpretación y la pureza de la músisa folklórica y castellana que ejecuta María Salgado, han justificado la grabación de seis discos y multitud de éxitos en sus numerosas actuaciones.

El recital, que cuenta con e lpatrcoinio de la Junta de Castilla y León, se celebrará en el Auditorio del Salón a partir de las nueve menos cuarto, el citado viernes día 12 de agosto.

BANDA MUNICIPAL DE MUSICA

Programa de las obras que interpretará la Banda Municipal hoy día 11 de agosto de 1988 en el Auditórium del Salón a las 8,45 de la tarde:

PRIMERA PARTE

"Santander", pasodoble: E. Rosillo
"Música clásica", selección: R. Chapi.
"La Generala", selección: A. Vives

SEGUNDA PARTE

"Retreta austriaca": Keler-Bela.
"La del Soto del Parral", 2.ª fantasía: Soutullo-Vert.
"Gloria al trabajo", pasodoble: Texidor.

Ministerio de Sanidad y Consumo

INSTITUTO NACIONAL DE LA SALUD

En relación con lo dispuesto en el Capítulo IV del Estatuto de Personal Sanitario no Facultativo de las Instiuciones Saniarias de la Seguridad Social y en la convocatoria del Concurso Abierto y Permanente de la Delegación General del extinguido I.N.P. de 8 de junio de 1978, declaran las vacantes correspondientes al mes de agosto de 1988.

Institución o Zona. Hospital del Insalud «Lorenzo Ramírez», Residencia Palencia, Plaza A.T.S., Núm. Plazas, 7.

Institución o zona Hospital del Insalud «Lorenzo Ramírez, Residencia, Palencia, Plaza Auxiliar Enfermería, Núm. de plazas, 1.

Palencia, 9 de agosto de 1988. — El Director Provincial, PEDRO AZAOLA RODRIGUEZ-ESPINA.

M.C.D.2022

ESTUDIANTES DE NUESTRA CIUDAD EN UN CURSO DE INGLES

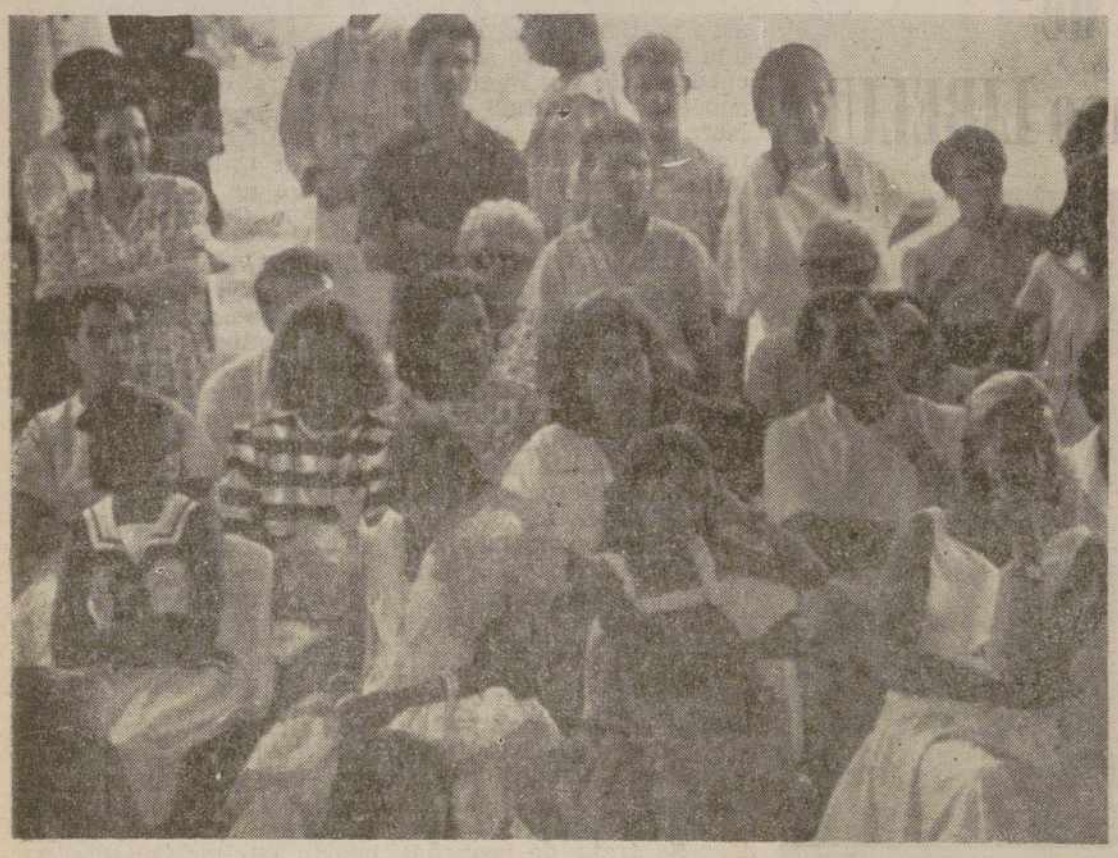

Asociadas del Club juvenil LENDEL participan en un Curso de Inglés, en el que se han reunido más de 100 estudiantes de distintas ciudades españolas.

El Curso, promovido por numerosos padres de familia, se desarrolla en las instalaciones del Colegio Pinoalbar de Valladolid. En él imparten clases profesoras nativas, mediante técnicas audiovisuales y a distintos niveles de conocimientos dependiendo del grado de aprendizaje que cuentan las alumnas. Asimismo el Curso incluye actividades deportivas, como natación, tenis, baloncesto, marchas y excursiones. la formación espiritual está confiada a la Prelatura Opus Dei.

Mediado el Curso se ha ofrecido una fiesta a los padres de las alumnas, que reunió en el Colegio a familias de Burgos, León, Palencia, Salamanca, Zamora, Oviedo, Santander y Valladolid. La tarde se pasó entre las actuaciones protagonizadas por las chicas, una merienda al aire libre y la conversación animada entre padres, hijas y profesaras. Estos cursos de verano se vienen celebrando año tras año y son motivo para que las estudiantes conozcan el arte y cultura castellanos a la vez que apreden un idioma como el inglés, tan necesario para la apertura hacia Europa.

EL TIEMPO EN LA PROVINCIA DE PALENCIA

Temperaturas algo más bajas

Cielos poco nubosos o despejados en toda la región con alguna nubosidad de evolución en las inmediaciones de los sistemas montañosos por la tarde son las características del tiempo hoy. Los vientos soplan flojos del Este o se mantienen en calma y las temperaturas son algo más bajas que las registradas ayer, con máximas previstas entre 27 y 30 grados y mínimas para la próxima madrugada entre 9 y 13 grados.

Mañana viernes el tiempo se mantendrá similar al de hoy, sin cambios importantes.

León capital tuvo una máxima ayer de 29 grados y esta madrugada una mínima de 11,8 grados; Burgos 29,2 y 13,4 grados respectivamente; Zamora 28,6 y 14,2 grados; Valladolid 30,5 y 14,9 grados; Soria 32 y 13 grados; Salamanca 28,6 y 11 grados y Avila 28,44 y 8 grados.

DATOS DE LA CAPITAL

Datos del tiempo en Palencia capital, que el Observatorio Provincial nos facilita.

BAROMETRO:

A las 9 horas de hoy: 696 milímetros.

TEMPERATURAS:

Máxima de ayer: 29,8 grados.

Mínima de hoy: 14,2 grados.

A las 9 horas de hoy: 16,5 grados.

Horas del sol de ayer: 13.

Dirección del viento: Este.

Humedad relativa media del aire: 47 por ciento.

SUCESOS LOCALES

DETENIDOS

En las últimas 24 horas han sido detenidos por efectivos de la comisaría de Policía de nuestra ciudad las siguientes personas:

José Antonio López Pérez, de 22 años; Fidel Alberto Abad Alvarez, de 21 años; Luis Angel Diez Montero, de 18 años.

Los tres jóvenes son vecinos de Palencia y han sido detenidos como presuntos responsables de delito contra la salud pública. Los dos primeros fueron puestos en libertad tras prestar declaración.

Louis Antonio Marcel Stanislas, de 40 años ciudadano de nacionalidad francesa y vecino de París, detenido como presunto responsable de la sustración de un turismo propiedad de la empresa en la que trabaja, siendo puesto en libertad tras haber prestado declaración.

Manuel Alfredo Acero Macho, de 29 años y vecino de Palencia, detenido como presunto responsable de robo en el interior de un vehículo. El detenido lo había sido en tres ocasiones anteriores por idénticos hechos, la última de ellas en abril de 1985 en Alcalá de Henares (Madrid).

SUCESOS EN LOS PUEBLOS

HERIDOS GRAVES EN ACCIDENTE DE TRAFICO

Una triple colisión se produjo en la tarde de ayer en el término municipal de Perales, al chocar frontalmente el turismo Talbot Horizón B-2979-FT, conducido por Félix Pérez Soto de 37 años, con el Audi 90 P-2157-F conducido por Raúl Diez Diez de 26 años, y al mismo tiempo colisionaron lateralmente con el furgón francés de matrícula 2461 SB-49, conducido por Charles Adele Richard de 59 años, quien resultó ileso. Los dos conductores de los turismos resultaron heridos de gravedad, así como el ocupante del Talbot Horizón Luis María Redondo Robles de 25 años.

SE SALIO DE LA CALZADA

A las 10'30 de la mañana de hoy y en el kilómetro 86'500 de la Nacional 620, a su paso por el término municipal de Villamuriel de Cerrato, el Renault 5 francés 5304-RE-92 se salió de la calzada. Su conductor, el súbdito portugés Antonio Lino Pereira de Oliveira, de 26 años, resultó con heridas de carácter leve.

DENUNCIA

Valentín Bolívar Gázquez, vecino de Móstoles (Madrid), ha denunciado en comisaría la sustración de jaulas para transporte de conejos de un local de Carrión de los Condes, valoradas en 600.000 pesetas.

REGRESAN LOS CAMPEONES

Cola Cao®

Después de una estancia de entrenamiento en el centro de alto rendimiento atlético Formia (Italia), regresó la expedición constituida por los mejores cadetes de las Comunidades de Castilla-León y Catalunya, contaba con varios recordmen de España en su categoría y otros poseedores de excelentes marcas, que hacen presagiar una futura promoción de atletas de gran clase y en la que puede confiarse como relevo de la élite del atletismo hispano.

Aplaudimos desde aquí esta iniciativa deseando su continuidad en el futuro como excelente medio de promocionar a nuestro atletismo una nueva generación de campeones.

del Primer encuentro de atletismo base Gran Premio Cola-Cao» acompañados por sus entrenadores respectivos. Estas verdaderas promesas del atletismo español fueron recibidas por directivos de Nutrexpa, sociedad patrocinadora del Gran Premio Cola-Cao, que estableció precisamente el «Stage referido como uno de los grandes alicientes para los vencedores de cada especialidad. La expedición constituida por los mejores cadetes de las Comunidades de Castilla-León y Catalunya, contaba con varios recordmen de España en su categoría y otros poseedores de excelentes marcas, que hacen presagiar una futura promoción de atletas de gran clase y en la que puede confiarse como relevo de la élite del atletismo hispano.

Aplaudimos desde aquí esta iniciativa deseando su continuidad en el futuro como excelente medio de promocionar a nuestro atletismo una nueva generación de campeones.

GRACIAS ESPIRITU SANTO POR LOS FAVORES RECIBIDOS
C. S.

M.C.D.2022

La reacción de los cazadores ante el retraso de la apertura de la "media veda"

COMENTARIOS SOBRE LAS DISPOSICIONES LEGALES

(II)

• (Serie de crónicas informativas, por D Valverde)

Considerando que lo primero que debe saber el cazador que no acepta una norma es el origen de ella y la composición del Organo que la promulga, la primera crónica se ha referido al Consejo Territorial de Caza, por ello hemos dado cumplida información del mismo.

Estamos en una democracia soberana y constitucional, por tanto, se ha de tener en cuenta que el proceder de los estamentos que la formen tienen la obligación ineludible del cumplimiento del deber que les ha sido confiado para hacer efectiva la ley.

En todas las disposiciones inherentes, sean del rango que sean, se reconoce la importancia que en la vida de la nación representan los colectivos que mueven el mundo cinegético, de gran magnitud siempre, acrecentado por el cambio de vida en las últimas décadas, que de un letargo diríamos que multisecular se pasó a una actividad, a un bienestar social que llevó a todas las clases sociales a un nivel de vida elevado y, por tanto, más feliz.

La Ley de Caza de 1902 y su Reglamento de 1903, ya a los veinte años de su existencia iba aumentando el descontento entre los aficionados a la caza. Los textos de las disposiciones citadas, empiezan a ser reformados por considerar que están desfasados, que no cumplen el cometido para el que fueron promulgados. Había comentarios para todos los gustos en las revistas especializadas y en la Prensa diaria.

Acontecimientos políticos cambiantes en la vida de España: Final de la Guerra Europea, movimientos sociales de las clases trabajadoras, Gobierno de Primo de Rivera, la II República, la guerra civil con vencedores y vencidos. Todos estos acontecimientos influyeron poderosamente en la caza, en las especies cinegéticas que se vieron afectadas directamente de los desatinos del hommo sapiens, y que al final de la guerra estaban en muchas partes del suelo hispano en un difícil trance, al borde de la desaparición.

Se inicia la recuperación, lenta, del caos de la guerra. Hay orden y autoridad y eso influye poderosamente en que las especies cinegéticas se vayan recuperando, recuperación que tuvo un principio muy positivo, sobre todo en la que fue zona nacional, donde no se cazó en tres temporadas, medida de gran efecto, tanto en la caza menor como en la mayor.

Surge la explosión jabalinera a principios de los sesenta, así como la de la capra hispánica, cérvidos y demas especies, excepto la del oso que está en trance de desaparecer, al oyse le presta la máxima protección para salvarle del exterminio.

Ante tales circunstancias arrecia la campaña para la promulgación de una nueva Ley de caza por considerar la vigente caduca. Va tomando cuerpo tal campaña, los políticos se dan cuenta del cambio de vida en la masa popular y no tienen más remedio que estudiar el asunto, y llegamos a 1970. Con anterioridad s ehizo una gran demostración publicitaria, durante la cual se dio un plazo de información previo para que los cazadores enviasen escritos conteniendo cuantas sugerencias creyeran necesarias. Más de 70.000 fueron enviadas. La Comisión constituida al efecto inicia sus tareas, difíciles, por cierto, para llegar al anteproyecto de la que sería nueva Ley de Caza, la Pepa de los cazadores españoles que la esperaban vehementemente, aunque su optimismo no duraría mucho tiempo.

4 de abril de 1970, ya tenemos nueva Ley cuya finalidad es la de regular la protección conservación y fomento de la riqueza cinegética nacional y su ordenado aprovechamiento en armonía con los intereses afectados.

Casi un año después, el 25 de marzo, se promulgaba el Decreto 506/71, que sancionaba el Reglamento que desarrollaría la ley 4/70.

La Ley de 1902, estuvo en vigor sesenta y ocho años. La de 1970 lleva dieciocho y se ha dicho de ella verdaderas barbaridades (¿): Feudal, retrógrada, capitalista, impopular y muchos etcéteras; pero no se ha afrontado decididamente un planteamiento con la finalidad de adaptarla a los procedimientos democráticos actuales, muy diferentes a los de 1970.

Algo de gran importancia se establece con la nueva Ley 4/70: La constitución de los COTOS PRIVADOS de caza en los términos municipales y la clasificación de los terrenos de régimen cinegético especial y de aprovechamiento común. Esto fue el cambio de la nueva Ley que llevaría a una serie de problemas que la iban a considerar como una Ley del embudo. que unos cazaran y otros no, estos posiblemente los más, puesto que se veía afectada la masa trabajadora, carente de propiedades que le permitieran participar en la constitución de un coto privado, a tenor de lo dispuesto en los artículos 6 y 18 del Reglamento.

Expuestos algunos puntos importantes contenidos en la Ley y Reglamento, vamos a ocuparnos de uno casi desconocido y sobre el que yo he insistido en varias ocasiones con el deseo de conseguir llevarle a la práctica por ser fundamental, y del cuál hablaremos en la próxima crónica, a ver si es posible conseguir su puesta en marcha

(Continuará).

X ACADEMIA INTERNACIONAL DE ORGANO IBERICO

Mañana, ponencia con comunicaciones y coloquio en Paredes de Nava

Dentro de la X Academia Internacional de Organo Ibérico, mañana viernes habrá una ponencia, con comunicaciones y coloquio en Sala Cajapalencia de Paredes de Nava. Versará sobre "La sociedad y la Iglesia ante el órgano histórico hoy", "Los instrumentos musicales en la liturgia posconciliar" y "El organista litúrgico" Estará a cargo de José Enrique Ayarra Jarne, canónigo organista de la S.P. y M.I Catedral de Sevilla y académico de la R.A. de Bellas Artes.

El acto, que pretende arrojar nueva luz sobre la actualidad e importancia del órgano en la liturgai actual mente, dará comienzo a las 11 de la mañana.

HORARIO DE MISAS

SABADOS TARDE

6,00 Catedral y Capilla del Cementerio.
7,00 Capilla Jesús Nazareno y San Francisco.
7,30 Ntra. Sra. de la Calle, San José, Santa María Estela, San Marco, Ntra. Sra. del Carmen, San Pablo.
8,00 San Lázaro, San Miguel, Santa Marina, San José, San Antonio, María Reina Inmaculada San Francisco, Corazón de María (Claretianos).
8,30 Capilla del Santo Sepulcro.
9,00 San Francisco.

DOMINGOS MAÑANA

8,00 San Francisco, San Pablo.
8,30 San Lázaro (Iglesia de las Claras), Ntra. Sra. del Carmen.
9,00 Catedral, San Miguel, Allende el Río, San José, San Antonio, Santa María Estela, María Reina Inmaculada, San Francisco, San Pablo, Corazón de María (Claretianos).
9,30 San Lázaro, Ntra. Sra. de la Calle, Santa Marina, San Ignacio, Ntra. Sra. del Carmen.
10,00 San Miguel, San José, Santa María Estela, San Pablo, San Marco.
10,30 Catedral, San Lázaro, Ntra. Sra. de la Calle, Santa Marina, Ntra. Sra. del Carmen.
11,00 San José, San Antonio, San Ignacio, San Telmo, San Francisco, San Pablo, Corazón de María (Claretianos), Capilla Jesús Nazareno, Capilla del Cementerio, María Reina Inmaculada, San Marco.
11,30 Nuestra Sra. de la Calle, Santa Marina, María Reina Inmaculada, Ntra. Sra. del Carmen.
12,00 Catedral, San Miguel, San Antonio, Santa María Estela, San Francisco, San Pablo, Corazón de María (Claretianos), Capilla del Santo Sepulcro, Allende el Río, San Marco.
12,30 San Lázaro, Ntra. Sra. de la Calle, Santa Marina, San José, San Ignacio, María Reina Inmaculada, San Telmo.
1,00 Catedral, San Miguel, San Antonio, Ntra. Sra. del Carmen, San Francisco, San Pablo, Corazón de María (Claretianos), San Marco.
1,30 San Lázaro, Nuestra Señora de la Calle, San José y Santa Marina.

TARDE

5,00 San Pablo.
5,30 San Ignacio, San Antonio.
6,00 Nuestra Sra. de la Calle, Santa Marina, San José. Santa María Estela, San Marco, Capilla del Cementerio.
6,30 María Reina Inmaculada, San Miguel.
7,00 San Lázaro, Ntra. Sra. de la Calle, Corazón de María (Claretianos).
7,30 San Miguel, Ntra. Señora del Carmen, San Pablo.
8,00 Corazón de María (Claretianos), San Francisco.
9,00 San Francisco

M.C.D.2022

INSTALADO EN MAGAZ

PRESENTACION DEL COMPLEJO HOTELERO EUROPA CENTRO

Antonio Primo en un momento de la presentación ante la prensa del nuevo hotel. (Foto LUIS)

Ayer tarde se presentó ante los medios de comunicación palentinos el nuevo complejo hotelero instalado en Magaz de Pisuerga Europa Centro. El hotel, vinculado a la cadena Husa, se encuentra funcionando abierto al público desde el pasado mes de Junio y su inauguración oficial tendrá lugar el próximo septiembre.

Aunque actualmente registra una ocupación del 50 por ciento, su propietario aspira a llegar a una media del 70 o 75 por ciento, "con lo que en unos 15 años podremos amortizar los 1.000 millones de inversión total que han supuesto la construcción del complejo" asegura Antonio Primo.

Sesenta trabajadores configuran la plantilla inicial del hotel, encargándose de las 122 habitaciones con que cuenta, los salones para banquetes y convenciones, bar, restaurante, garaje, piscina y zona deportiva. Además de esto, los clientes que se hospedan en Europa Centro, extranjeros que pasan por la Nacional 620 en su mayoría, pueden disfrutar de un Area de Servicios instalada en un anexo al hotel, dotada de cafetería, restaurante y tiendas.

Todo un complejo hotelero instalado en el mejor triángulo de Castilla y León, según palabras de Antonio Primo. "Además —afirma Primo— servimos de comodín para llenar y potenciar Palencia, dado que los turistas que paran aquí y no pueden pagar nuestros precios, los enviamos a otros hoteles de la capital con tarifas más asequibles". Y es que la estancia en este hotel no resulta barata. La causa es muy sencilla: la calidad se paga, y los responsables de Europa Centro se han esmerado sobre todo en ofrecer calidad.

El arquitecto, Luis Gutiérrez, se muestra orgulloso de haber conseguido edificar el hotel en tan sólo doce meses, cosa que pocos se creían el pasado verano cuando se presentó el proyecto. "Han confiado en nosotros y con la ayuda de un buen equipo lo hemos logrado".

En definitiva, doce mil metros cuadrados de hotel en Magaz de Pisuerga. Un hotel que, como su nombre indica es para los europeos que por estas tierras pasan, lo cual no quiere decir que los españoles no puedan disfrutar de sus magníficas instalaciones y mucho menos los palentinos. Si bien serán los primeros los que llenen sus habitaciones y degusten la gastronomía castellana que, por supuesto, es la que primordialmente se ofrece.

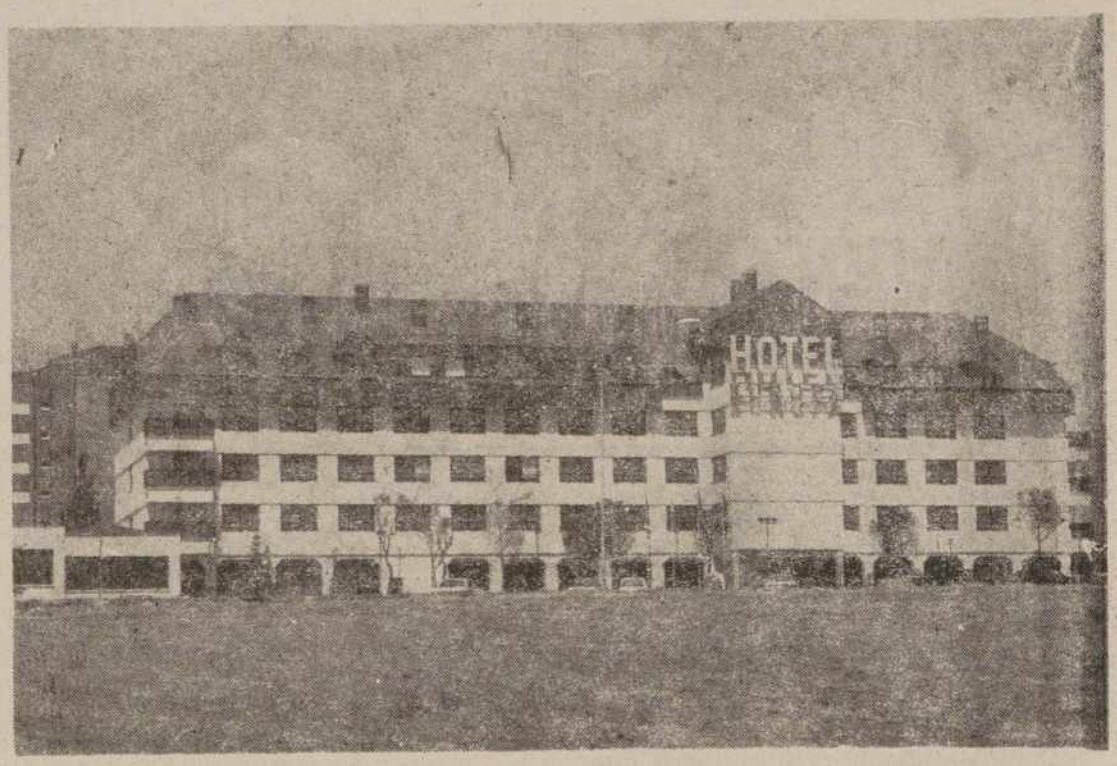

Fachada del Hotel Europa Centro. Tan sólo doce meses fueron necesarios para su construcción.—(Foto LUIS)

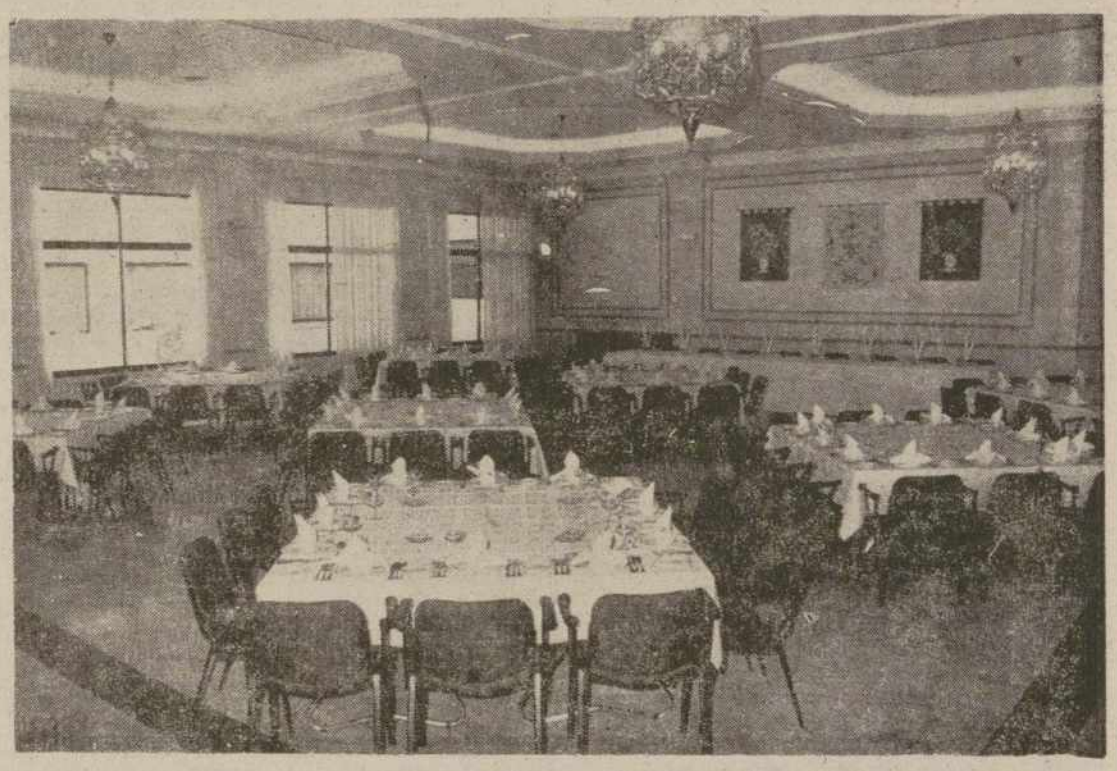

Uno de los comedores del complejo, donde los clientes podrán deleitarse con carnes y pescados de la tierra y excelentes vinos del Duero. — (Foto LUIS)

TELEFONOS USUALES

Bomberos	72 11 11
Casa de Socorro	72 24 81
Residencia Seguridad Social	72 29 00
Servicio de Urgencia Seguridad Social	74 40 11
Ambulatorio	74 40 11
Hospital Provincial	72 82 00
Hospital - Clínica Cruz Roja	72 41 00
ADEVIDA	72 89 54
Clínica "Virgen de la Salud"	74 77 00
Ambulancias AMBUPAL	75 22 40
Sanatorio Psiquiátrico Masculino	74 23 00
Sanatorio Psiquiátrico Femenino	72 09 00
Gobierno Civil	75 20 11
" "	75 21 54
" "	75 23 54
Urgencia Policía	091
Protección Civil (Emergencias)	006
Policía Nacional	74 27 15
Comisaría de Policía	74 30 11
Subsector de Tráfico	72 06 88
Policía Municipal	74 76 77
Estación Renfe (FF. CC.)	74 30 19
Estación Autobuses Renfe (Taqlla. 20 Barcelona)	74 27 55
Estación Autobuses Renfe (Información)	74 32 22
Taxi servicio nocturno	74 39 19
Telégrafos (Telegramas por teléfono)	22 20 00
Iberduero (averías)	74 25 57
642 Comandancia de la Guardia Civil	72 28 04
" " " " "	72 28 08
Centro Operativo de Servicios de la G. Civil	72 11 00
Centro de Información de los Derechos de la Mujer	75 03 25
Idem idem idem	75 03 33

INSERSO

Elecciones a Juntas de Gobierno en Hogares de la Tercera Edad

El pasado día 23 de julio se constituyó la Junta de Gobierno del Hogar de la Tercera Edad del INSERSO de Dueñas.

Con este acto finalizan las elecciones de esos Organos de representación que a lo largo de los últimos meses se han celebrado en los Centros Gerontológicos que el INSERSO tiene en nuestra provincia.

Como ya informábamos, las Juntas que han sido elegidas tienen un mandato de dos años y son órganos de participación de los usuarios de estos centros.

En fechas pasadas adelantábamos la composición de las nuevas Juntas de los Hogares de Barruelo de Santullán, Guardo y Palencia; posteriormente han sido elegidas las Juntas de la Residencia de Palencia y del Hogar de Dueñas, habiendo resultado elegidos los siguientes socios:

RESIDENCIA DE PALENCIA:

Presidente.—Don José Manuel Mansilla Santos.

Vicepresidente.—Don Melecio Merino Varas.

Secretario.—Don Francisco Nieto Sanz.

Vocales.—Doña Julia García Palomino, Doña Ana Martín Arias y Doña Benita Pérez Morrondo.

HOGAR DE DUEÑAS:

Presidente.—Don Juan Salas González.

Vicepresidente.—Don Félix Nieto García.

Secretario.—Don Carlos Gago Correas.

Vocales.—Don Angel Sáez Gútiez, Don Eduardo de la Rosa Martínez y Don Pablo de la Fuente Arce.

NOTAS

COMUNICADOS

ORGANIZACION JUVENIL ESPAÑOLA

Desde el pasado 1 de agosto y por espacio de 15 días, 600 afiliados de la Organización Juvenil Española (OJE) procedentes de toda la geografía nacional vienen desarrollando dentro de un ámbito fundamente convivencial y natural las diversas actividades previstas en la Campaña Nacional de Verano cuya coordinación general corre a cargo de Angel Fernández Córdoba, jefe provincial de León. El campamento juvenil Raso de la Nava, ubicado en la entrañable localidad soriana de Covaleda, y la sierra de los Picos de Urbión han sido los puntos elegidos por los responsables técnicos para albergar los diferentes cursos formativos y encuentros juveniles programados, así como las ya afamadas correrías de La Almugaveria.

M.C.D.2022

Delegación del Colegio de Arquitectos

El avance del plan especial de reforma interior del Mercado Viejo

• Consideraciones previas y sugerencias

INTRODUCCION

La falta de adecuación del Expediente de declaración del conjunto histórico a la nueva Ley de Defensa del Patrimonio, la inadaptación del Plan General de Ordenación Urbana a la vigente Ley del Suelo y la obsolescencia de los criterios, clasificaciones y determinaciones del mencionado Plan General, configuran el contexto legal y conceptual en el que se desenvuelven hoy en Palencia los actos de edificación y uso del suelo.

No es de extrañar, que encuadrados en semejante marco, los mencionados actos, sean con frecuencia objeto de controversia, cuando no de encendida polémica, que dificulta la necesaria cordialidad que ha de presidir una buena gestión municipal

También, y a consecuencia de esta situación, los profesionales de la construcción sufren retrasos y dificultades en el momento de obtener la correspondiente autorización municipal para edificar, en la misma medida en que la Administración debate sobre la legalidad de la licencia solicitada.

Todo esto, unido a la fuerte actividad edificatoria de los últimos años, ha llevado a la destrucción de buena parte del casco histórico

El Plan Especial de Reforma Interior se presenta con unos objetivos perfectamente claros y relacionados con lo anteriormente expuesto, como son la redacción de una normativa clara, elaborada con criterios renovados y que sirva de marco jurídico para la actividad constructiva y edificatoria y la dotación de una serie de medidas tendentes a la conservación del escaso patrimonio histórico que va quedando.

Además de estos objetivos, el Plan Especial, plantea una serie de actuaciones puntuales de urbanización, pavimentación, rehabilitación y obtención de suelo y se ocupa de pequeñas operaciones de cirugía en la trama urbana, mediante las correspondientes Unidades de Actuación.

Por todo ello, la Corporación Municipal, con muy bien criterio y atendiendo a las evidencias antes mencionadas, ha decidido iniciar la tramitación del P. E. R. I. y como quiera que su justificación desde el punto de vista de la necesidad queda absolutamente claro, a continuación exponemos unas consideraciones previas y unas sugerencias de tipo general, con la mejor intención de colaborar a su perfeccionamiento.

CONSIDERACIONES PREVIAS

Antes de juzgar de forma pormenorizada las propuestas contenidas en el Avance del Plan Especial, parece oportuno referirse a la figura de planeamiento superior, es decir, al Plan General del año 1974, ya que éste condiciona en gran medida las determinaciones desarrolladas por el P. E. R. I.

Algunas calificaciones de zonas contempladas por el Plan General imposibilitan al P. E. R. I. para dar soluciones de ampliación de zonas verdes, como es el caso de los terrenos ocupados entre la Huerta de Guadián y la vía del ferrocarril.

Otro caso dentro de su ámbito de aplicación, donde no se contemplan propuestas por el P. E. R. I., es el borde del ferrocarril y en general la relación del área del Plan Especial y la zona de la ciudad del margen opuesto, debido sin duda a la dificultad de dar soluciones sin la propuesta que supondría la eliminación de la barrera del trazado del ferrocarril.

Igualmente, se pueden observar las dificultades en propuestas de soluciones de otras zonas del ámbito del P. E. R. I., sometido a un Plan General totalmente obsoleto y que este avance demuestre una vez más la necesidad de su revisión

Por lo tanto, entendemos que la necesidad del Plan Especial es ineludible y como tal debe entenderse, pero que una futura revisión del Plan General supondría, mediante una adaptación al mismo dotar al P. E. R. I. de los medios necesarios para su perfección.

SUGERENCIAS GENERALES
OBJETIVOS

Los objetivos enumerados en la Memoria del Avance del Plan Especial de Reforma Interior se pueden resumir en el establecimiento de una normativa pormenorizada que venga a suplir la ausencia y la inadecuación de la que existe y la toma de las medidas necesarias que aseguren la conservación del patrimonio arquitectónico.

Como primera sugerencia a los objetivos y de carácter más general, éstos deberían ser más ambiciosos, contemplando además la rehabilitación «estimulada e incentivada» desde el propio Plan y una programación que establezca los tiempos y plazos para la actuación privada y cuándo ésta deba ser suplida por la actuación municipal; en definitiva, Rehabilitación Incentivada y Programada.

Dicho incentivo podría llevarse a cabo mediante exención de tasas municipales subvenciones, créditos a bajo interés, etc., que podrían financiarse mediante el exceso sobre «el aprovechamiento medio» de terrenos calificados como de altura variable; pero previamente fijada por el P E. R I.

Asimismo, podría establecerse una ordenanza de ornato y conservación de las fachadas con la obligatoriedad de la conservación de las mismas y la sanción y reparación subsidiaria a cargo del Ayuntamiento si el propietario no interviniese.

Igualmente en el sentido programático, estableciendo tiempos, el P. E. R. I. podría tal vez, señalar áreas de edificación forzosa, en el sentido que marca el Decreto 635/1964 sobre Reglamento de edificación forzosa y registro municipal de solares, evitando así una situación de los mismos que es perjudicial al interés público y en algunos casos con finalidades altamente especulativas».

AMBITO DE APLICACION
TERRITORIAL

En el ámbito de aplicación no se incluyen elementos tan significativos y necesitados de protección como la esta-

(Continúa en la pág. siguiente).

Cartas al Director

¿Cuidamos los atractivos turísticos?

Sr. Director del diario «El Diario Palentino». PALENCIA.
Muy Sr. mío:

Tengo el gusto de adjuntarle fotocopia de la carta que he enviado al Sr. Consejero de Fomento de las Cortes de Castilla y León, por si tiene a bien publicarla en su dirrio.

Atentamente, Fdo. ENRIQUE SANCHEZ. D.N.I. 28.246.696.
Hotel «Los Almirantes».

Sr. Consejero de Fomento. Junta de Castilla-León.
Carretera de Rueda, km. 3,500. Valladolid.
Muy Sr. nuestro:

Somos un matrimonio y dos hijos que venimos de Alcalá de Guadaira (Sevilla) para pasar nuestras vacaciones en Medina de Rioseco. El motivo: ir conociendo poco a poco esta tierra nuestra castellana en un lugar histórico y que está situado como aquel que dice «a tiro de piedra» de Valladolid, Palencia, Zamora y León.

Hemos escogido este sitio para ir conociendo, no sólo sus gentes, sino, sus paisajes y sus monumentos. Sin embargo, la sorpresa ha sido mucha y variada. Así por ejemplo, hemos visto suciedad (papeles, yerbas, etc....) en los alrededores de los monumentos. Hemos visto muchos coches aparcados junto a los mismos, lo que impide tomar fotografías para el recuerdo. Hemos visto cómo al tomar un ángulo fotográfico de un monumento, aparecía un rótulo de una tienda que afeaba estéticamente el entorno. Pero lo peor de todo ha sido, que, cuando hemos llegado a un pueblo que nos anunciaba hasta dos y tres veces mediante carteles sus monumentos, así como en los recpectivos folletos turísticos, hemos observado con sorpresa, que pocos de ellos se pueden visitar. Unos, porque estaban cerrados, (iglesias de la Santa Cruz, San Francisco y Santiago, en Medina de Rioseco), otros porque están en ruinas, (iglesias de Villalón de Campos y Mayorga) otros porque se están restaurando (iglesia de Wamba).

Asimismo, nos ha sido imposible visitar la iglesia de Montealegre, así como su castillo, que parece ser que sirve de granero.

El castillo de Belmonte de Campos y el de Valencia de D. Juan son inaccesibles. El Castillo de Ampudia, gracias a que nos enteramos que sólo se podía visitar los sábados por la mañana, lo pudimos visitar, y aún así, todo lo que hemos visto en el museo, está, en su gran mayoría, sin identificar, como si no se quisiera dar a conocer o informar de lo que allí existe.

Hemos comprobado con asombro cómo, junto a los restos de una bonita iglesia, se ha hecho un adefesio junto a ella, (en Mayorga) o, cómo se estropea la vista de la impresionante iglesia de Villalcázar de Sirga, por un establecimiento que hay en el centro de la avenida. O, el estado lamentable del mirador de Autilla de Pino.

Una vez expuestas todas estas cuestiones o críticas, también hemos de decir que, a cambio, hemos encontrado a unas gentes maravillosas, amables, conversadoras que nos han ido solucionando algunos de los probemas que hemos encontrado.

Nuestras sugerencias podrían ser estas: ¿No se podrían tener más limpios los alrededores de los monumentos? ¿No se podría cuidar el entorno de los mismos, quitando o prohibiendo los anuncios que lo afean? ¿No se podría dar una mayor publicidad de aquellos monumentos que se pueden visitar y, sus horarios, a través de la prensa, radio, televisión regional, etc...?

En definitiva hacer una campaña divulgatoria de lo rica que es Castilla-León en materia turística pero... sin frustraciones al visitante.

Agadeciéndole la atención dispensada.
Atentamente, Fdo. ENRIQUE SANCHEZ. D.N.I. 28.246.696.
Hotel «Los Almirantes».

EL DIARIO PALENTINO
EL DIA DE PALENCIA

AVISO

En las fechas comprendidas desde el **15 de junio al 15 de Septiembre**, el horario de oficinas de este periódico, para suscripciones, anuncios y esquelas: será:

DE 9,45 A 14,30 HORAS

M.C.D.2022

Recuerdos viejos

• El programa de la Feria de San Antolín

• Un incendio destruyó el muelle de madera de la estación ventabañense

• Siete niños heridos en la explosión de un artefacto

• El «PALENCIA C. F.» ya tenía nuevo entrenador

Hace 100 años

(11 de agosto de 1888)

Se concedieron 125 pesetas del Fondo de Calamidades del presupuesto provincial a un vecino de Abastillas, que había sido mordido por un perro rabioso. El dinero iba a destinarlo a un tratamiento en el establecimiento del doctor Ferranz, en Barcelona.

—0—

Una turba de gitanos se iba enseñoreando de tal modo del campo carrionés que el alcalde del pueblo tuvo que obligarles a abandonarlo, valiéndose de la Guardia Civil. Las huertas y sembrados eran objetivo permanente del grupo, que había llegado incluso a atemorizar a los guardas del campo.

Al parecer, los gitanos expulsados de Carrión eran de la misma familia que los que estaban detenidos en la cárcel.

—0—

La noche anterior había regresado en el expreso Ricardo Vargas, gobernador civil de Palencia, a quien esperaban en la estación el secretario del Gobierno, el delegado de Hacienda y algunos amigos. Parecía completamente inexacto que Vargas hubiera presentado la dimisión y fuera a ser trasladado, rumor que había corrido por la ciudad aquellos días. Lo que sí parecía cierto es que le había sido concedida la Gran Cruz de Isabel la Católica, cuyo decreto iba a firmar en breve S.M. el Rey en San Sebastián, donde veraneaba la Familia Real.

—0—

El programa de la feria de San Antolín ofrecía aquel año para el día 1 de septiembre una gran retreta; el 2 solemne función religiosa en honor del Patrón, con distribución de limosnas a los pobres y concierto en la calle Mayor a cargo de la Banda de Música y por la tarde corrida de toros y teatro.

El Diario Palentino observaba al respecto que no había nada para quienes no fueran al teatro y añadía que costaría poco enviar a la Banda a los Jardines del Salón para amenizar la tarde-noche. También se quejaba el periódico de que el grueso de los actos se hubiera fijado los días 4 y 5: cucañas y conciertos, conciertos de la orquesta del maestro Bretón, funciones gimnásticas en la Plaza de Toros, fuegos artificiales, bailes, distribución de los Premios Casado y de los del Ayuntamiento para alumnos de la Escuela de Dibujo y carreras de caballos.

El periódico se quejaba de que coincidieran tantos actos, en detrimento de todos ellos porque el público tendría que repartirse entre unos y otros y pedía que las carreras de caballos las dejaran para el día 6, que no tenía nada ya.

Hace 75 años

(11 de agosto de 1913)

La policía había detenido a dos obreros porque intentaron ejercer coacción sobre los que trabajaban en los talleres de Moisés Díez.

—0—

Un vecino de Palencia, apodado "Galleguito", denunció ante el cabo de serenos de los Cuatro Cantones que cuando tomaba una copa en la cantina de la calle La Plata había sido maltratado de obra por cuatro individuos, que le golpearon con una cachaba. Los cuatro, de quienes facilitaba los nombres, fueron detenidos y el gobernador civil les impuso sendas multas de 25 pesetas por escándalo y en caso de no pagar arresto de cinco días. Dos de ellos hicieron efectiva la multa y salieron libres y los otros dos fueron arrestados.

—0—

El muelle de madera cubierto de la estación de Venta de Baños fue pasto de las llamas. El fuego, originado por la inflamación de una lámpara de petróleo de la lampistería, dependencia cercana al muelle, cobró grandes proporciones y prendió en el archivo, del que se quemaron importantes documentos. También ardieron unos postes telegráficos que obligaron a interrumpir el servicio durante varias horas y, como decíamos, el almacén del muelle así como cuatro vagones de madera y la almpistería casi al completo. Las pérdidas eran cuantiosas.

Hace 50 años

(11 de agosto de 1938)

La Junta Provincial de Abastos impuso sanciones importantes: una de mil pesetas a una vecina de Venta de Baños por venderbobinas de hilo con un recargo del doscientos por cien y otra de quinientas pesetas a unos comerciantes de Aguilar de Campoo por vender bacalao con falta de peso.

—0—

Por su parte, el gobernador impuso multa de 25 pesetas a un vecino de Renedo de la Vega por el abuso de aguas para regar sus fincas.

En relación con el agua, el gobernador interino José Quiroga se mostraba preocupado ante la pertinez sequía que provocaba una gran escasez. Estaba dispuesto a hacer cumplir enérgicamente las disposiciones sobre el riego frente a algunos labradores desaprensivos que perjudciaban con sus abusos los intereses generales.

Había recorrido con el alcalde, presidente de la Diputación y arquitecto municipal los pueblos situados en la ribera alta del Carrión para inspeccionar el establecimiento de caceras y tomas de agua para riego, cerciorándose de su uso y dando órdenes terminantes a los alcaldes y a la Guardia Civil para que evitasen y castigaran los abusos. Estaba dispuesto, incluso, a poner a disposición de la autoridad militar a quienes antipatrióticamente hicieran uso indebido del agua o lo desperdiciaran.

—0—

Un grupo de niños del barrio La Torrecilla encontró cerca del Paseo del Salón un artefacto. Uno de ellos se percató de que era un explosivo y así lo manifestó decidiendo entregarlo a un guardia de Seguridad. Esa intención llevaban cuando uno de ellos, de 13 años, tuvo la fatal ocurrencia de aplicar una cerilla encendida a un extremo del artefacto y este exploto de inmediato, lesionando a todos los chiquillos.

En la Casa de Socorro fueron atendidos de urgencia los siete pequeños, de edades comprendidas entre los 4 y los 13 años. Seis de ellos presentaban lesiones leves y el otro, de 13 años, sufría heridas de pronóstico reservado en los dedos pulgar e índice derechos, con amputación traumática de las primeras falanges. Fue ingresado en el Hospital Provincial.

—0—

También de pronóstico reservado resultó lesionada una niña de diez años al ser alcanzada por una camioneta del servicio militar, cuando transitaba por la calle Generalísimo Franco.

Hace 25 años

(11 de agosto de 1963)

En atención a los méritos contraídos en el desempeño de su labor ,el ministro de Justicia concedió, con fecha de 18 de julio, la Cruz sencilla de San Raimundo de Peñafort a Angel de los Ríos Bercedo, Juez de Paz de Osorno. Diario-Día se sumaba a las numerosas felicitaciones que recibía aquellos días el condecorado

—0—

El presidente del "Palencia C. de F." Narciso Poza proseguía activamente sus conversaciones y visitas para conseguir apoyo económico y colaboración de cara a levantar el club y hacer de él una sociedad polideportiva, que prestara atención no sólo al fútbol sino también a otras especialidades deportivas. Se mostraba optimista al respecto y anunciaba para breves fechas los nombramientos para designar la Directiva completa.

Siguiendo con el tema, el periódico decía que el Palencia ya tenía nuevo entrenador. La información, al parecer de "buena tinta", añadía que se había llegado a un acuerdo con José Vicente Herreras, que dos temporadas antes fue entrenador del Cacereño y durante los dos últimos años había sido seleccionador de la Federación Oeste.

Aquel día presidió el partido jugado en Velilla entre un conjunto de esa localidad y otro del Arces y vio a varios jugadores que le interesaron para el futuro equipo morado.

ONCE
CUPON PRO CIEGOS

En el sorteo celebrado el día 10 resultaron premiados los siguientes números:

Con 2.500.000 ptas. el número

77264

Con 50.000 ptas. los números terminados en

7264

Con 5.000 ptas. los números terminados en

264

Con 500 ptas. los números terminados en

64

Con 100 ptas. los números terminados en

4

DELEGACION DEL COLEGIO DE ARQUITECTOS

(Viene de la pág. anterior).

ción del FEVE, la Estación del Norte, El Instituto Jorge Manrique, La Casa Cuna, El Barrio de la Banca, La Florida y algún elemento periférico, creándose o definiéndose así un polígono más o menos caprichoso, que englobando la Huerta de Guadian, no incluye El Salón de Isabel II, ni Los Jardinillos.

DOCUMENTACION

El catálogo debería precisar de forma más pormenorizada los elementos de cada edificio que deben ser conservados, correspondiente a una labor más minuciosa y completa de levantamiento y catalogación.

Dicho catálogo debería reunir las condiciones necesarias para ser asumido por la Comisión Provincial del Patrimonio, a fin de disminuir parte de sus actuales competencias.

La Junta Directiva

Lea todos los Lunes nuestro

SUPLEMENTO DE DEPORTES

M.C.D.2022

LANTADILLA: FIESTAS DE NUESTRA SEÑORA Y SAN ROQUE

SALUDO del ALCALDE

De nuevo Lantadilla en fiestas. Con ellas, un año más os llega mi saludo, y con las mismas una vez más, la manifestación de un pueblo que espera divertirse.

Si durante los cinco años que ha sido mi mandato como Alcalde, me dirigí a vosotros para pedir vuestra colaboración y agradeceros la confianza depositada en mí, nuevamente quiero expresaros mi deseo de que todos juntos, Pueblo y Corporación, contribuyamos a hacer un Lantadilla mejor, un Lantadilla bello, único y agradecido.

El ambiente festivo se empieza a vivir al iniciarse el mes de agosto, para terminar los días 15, 16 y 17 con los actos propios de estos días, en los que tienen una participación especial la Reina y sus Damas poniendo una nota de colorido a nuestras fiestas.

En mi saludo agradezco y pido colaboración a los vecinos de nuestro pueblo y especialmente a los jóvenes, lo que hago extensivo a todos los que por estas fechas nos visitan, los cuales son muchos, y a todos aquellos que siendo nacidos aquí, no pueden estar con nosotros; para ellos les garantizamos también nuestro recuerdo.

El Alcalde,
SILVANO LANTADA PUEBIA

SILVANO LANTADA, alcalde de Lantadilla

PELUQUERIA DE SEÑORAS
MARUCHI
- TRATAMIENTOS CAPILARES
- PRODUCTOS DE BELLEZA

TELEFONO 81 71 30 LANTADILLA

OBRAS Y PROYECTOS DEL AYUNTAMIENTO QUE PRESIDE SILVANO LANTADA

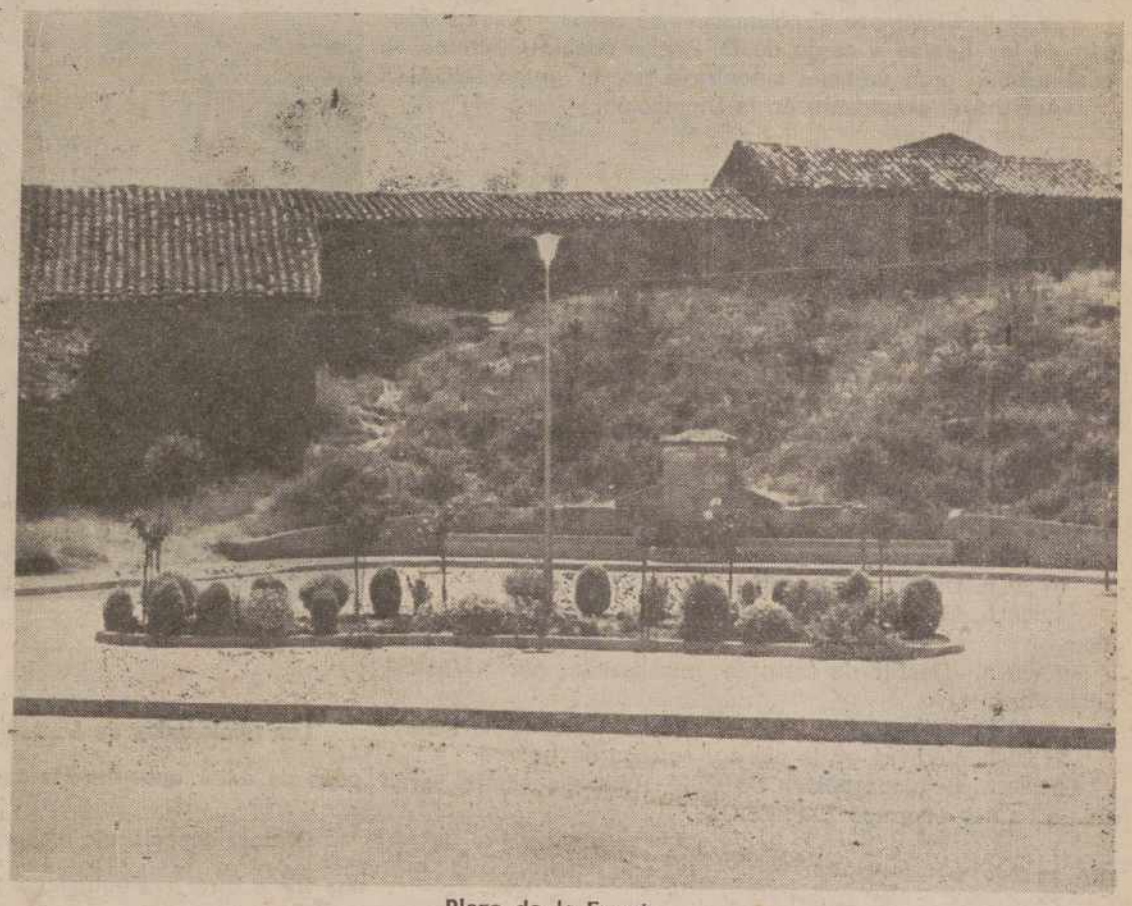

Plaza de la Fuente

Silvano Lantada Puebla se dispone a afrontar su segundo año al frente del Ayuntamiento de Lantadilla después de ser reelegido para el cargo en los comicios municipales celebrados en 1987.

Con motivo del anterior «extra» dedicado a las fiestas de Nuestra Señora y San Roque, el alcalde explicaba claramente los motivos que le habían llevado a presentarse nuevamente destacando que la localidad había prosperado y que se habían ejecutado muchas obras.

Lo cierto es que su trabajo prosigue, con la misma dedicación que el primer día, y que poco a poco la lista de realizaciones se va completando «aunque resta mucho por hacer».

El señor Lantada Puebla exponía recientemente a «EL DIARIO PALENTINO» las obras efectuadas desde la última entrevista:

—Plantación de árboles en calles cediendo a la pradera de la ermita los donados por la Diputación Provincial.

—Remate del Polideportivo Municipal con 2.000.000 de pesetas.

—Ubicación de una valla en el canal del Pisuerga, para evitar accidentes, en colaboración con la Confederación Hidrográfica del Duero.

—Reparación de la Iglesia Parroquial gracias a las 350.000 pesetas que subvencionó la Diputación al Ayuntamiento a tal efecto.

—Se va a iniciar el alumbrado público previa adjudicación de la obra, por 11.700.000 pesetas, a una empresa de Valladolid.

—Se empezarán las 10 viviendas concedidas en 1986 a la empresa madrileña «Cocesa».

—A finales de año comenzará la pavimentación en la calle Santamaría.

—En lo cultural, Lantadilla fue sede de una concentración de Colegios Nacionales de las comarcas de Astudillo, Frómista y Osorno.

En cuanto a los proyectos para 1989 se refiere, el alcalde los redujo a tres:

—Pavimentaciones.

—Construción de un nuevo Ayuntamiento, derribando el actual, con una inversión de 19 millones de pesetas.

—Reparación del cementerio, por 800.000.

MUEBLES LANTADA
EN OSORNO

- Gran exposición de muebles
- Montaje de cocinas;
  CUALQUIER MODELO Y MEDIDA
- Ambito regional

Teléfono 81 70 08 — OSORNO

M.C.D.2022

PROGRAMA DE FESTEJOS

DIA 12

20,00 h. V Vuelta Ciclista a la Villa.
20,30 h. VIII Cross Popular.

DIA 13

10,15 h. Finales de tenis y frontenis.
18,00 h. Finales de futbitó infantil.
19,00 h. Finales de futbito femenino.
20,00 h. Finales de futbito absoluto.
22,00 h. II «Gran Bajada» de la Calle Real. Presentación oficial de las ueñas, cuadrillas y grupjos de voluntarios animadores de la fiesta.
22,30 h. Chupinazo. Proclamación de Reina y Damas. Pregón de las fiestas a cargo de D. Benito Puebla Güezmes. A continuación gran verbena amenizada por el grupo DEDALO. Asistirá el presidente de la Diputación.

DIA 14

17,00 h. Petanca, exhibición a cargo de la Federación vallisoletana.
18,00 h. Partidos de pelota a mano a cargo de jugadores de Palencia y final de pelota a pala a cargo de jugadores locales.
21,00 h. Verbena en la plaza amenizada por el grupo Channel.
24,30 h. Segunda sesión de baile a cargo del grupo Channel.

DIA 15

07,30 h. Dianas y pasacalles.
12,00 h. Misa en la parroquia Nuestra Señora de la Asunción.
13,00 h. Desfile de carrozas encabezado por «Musical Lantadilla».
19,00 h. Ginkana.
21,00 h. Verbena en la plaza y entrega de trofeos.
24,30 h. Segunda sesión de baile. Ambas sesiones serán animadas por el grupo EXPRESION.

DIA 16

07,30 h. Dianas y pasacalles.
12,00 h. Misa y romería en la ermita de San Roque con ofrenda de pan y queso ofrecida por la peña San Roque.
13,30 h. Juegos populares.
18,00 h. Teatro en la plaza. «El Santo la Isidra», obra presentada por «Teatro y variedades Lantadilla».
21,00 h. Verbena en la planza amenizada por EXPRESION.
24,30 h. Baile de disfraces.

DIA 17

17,00 h. Juegos infantiles.
19,00 h. Homenaje a los mayores en la plaza. Actuación del grupo de danzas «Ave María» de Palencia.
21,30 h. Cangrejada en la fuente de La Cernada.
22,00 h. II Concurso de sogatira.

PERFUMERIA GüEZMES

Tiene el honor de complacer a la Reina y Damas de LANTADILLA con unos obsequios de sus productos de alta perfumería

BAR RIVER

Especialidad en gambas y rabas

TELEFONO 81 73 64 LANTADILLA

RESUCITO EL LANTADILLA C. F.

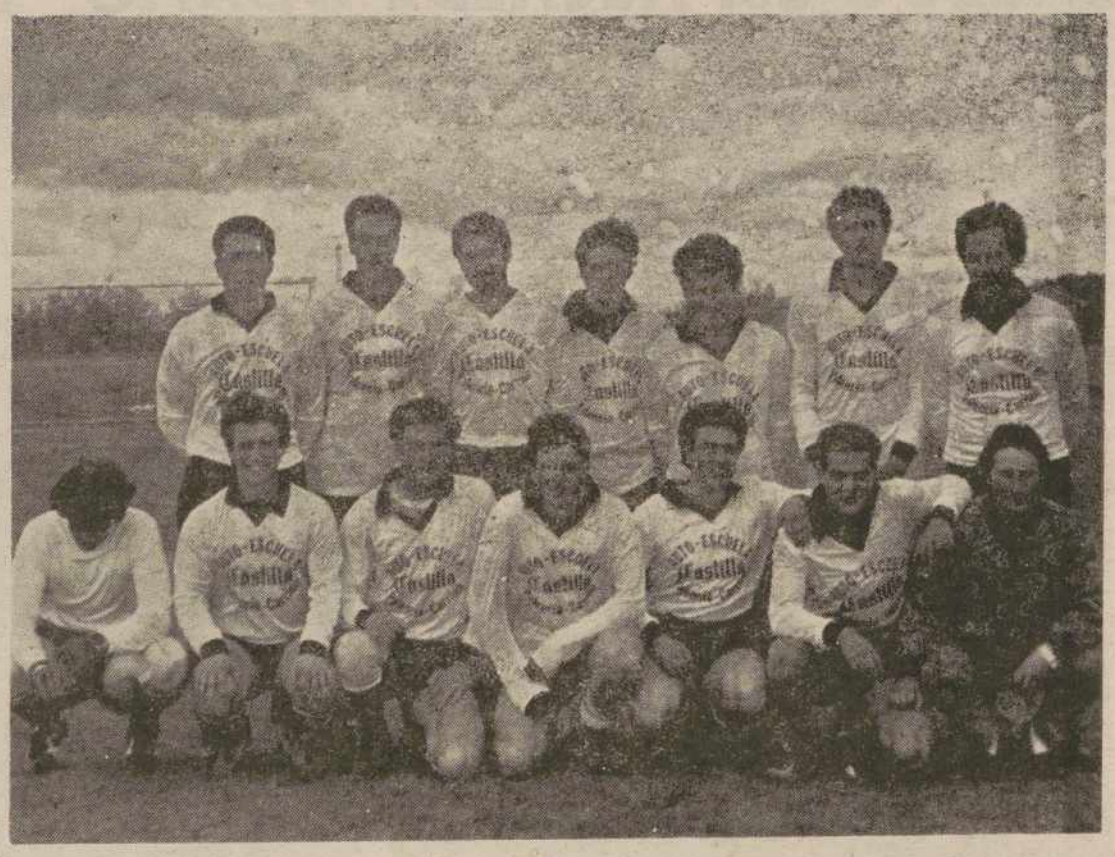

Plantilla del Lantadilla C. F.

Los aficionados de Lantadilla cuentan nuevamente con un equipo de fútbol federado después de estar ausente dos temporadas de la competición oficial.

Ofrecer espectáculo e ilusionar a los jóvenes en el deporte es la meta que se ha trazado una Junta Directiva entusiasta formada por Salomón, Ana Mari, Avelino, Antonio y Ernesto.

El presupuesto de este equipo de Segunda Regional, que entrena Enrique, alcanza como mínimo las 300.00 pesetas, por lo que los vecinos de la localidad deben arrimar el hombro al objeto de evitar problemas pasados. Sin olvidar a la Corporación Municipal cuya colaboración se hace imprescindible no sólo en lo económico, sino en los pasos a dar para la construcción de un campo de fútbol tan necesitado como anhelado.

El futuro del club es cuestión de todos los lantadillenses.

CEREALES NORIEGA, S. A.

PONE A DISPOSICION DE LOS AGRICULTORES SU INSTALACION DE MOLINO - SELECCION Y ALMACEN DE CEREALES - ABONOS EN

LANTADILLA

Carretera de Melgar. Teléfono 81 73 65

¡FELICES FIESTAS!

M.C.D.2022

CANCION TRISTE DE LANTADILLA

Cuando se acercan las funciones de los pueblos, y todo comienza a transcurrir en un ambiente festivo, han quedado atrás muchas horas de trabajo y muchas reuniones sobre cómo organizar todos los actos que lleva una función, intentando alargar los escasos recursos hasta límites insospechados.

Desconozco el presupuesto anual del Ayuntamiento, pero seguro que estará basado en el principio fundamental de la economía: necesidades ilimitadas para recursos escasos, y en base a esto, la selección de esas necesidades, para adecuarlos a los recursos disponibles.

Uno de estos, una de las informaciones que llegó a mi poder fue lo que el Ayuntamiento se va a gastar en las orquestas para amenizar estos días de «función». Tal cifra cercana al millón de pesetas, me hizo reflexionar un poco sobre el tema.

La corporación argumenta sobre el mencionado gasto, no sin razón, que en estas fechas existen cientos de villas, pueblos, aldeas y ciudades que celebran sus «funciones», y entra en juego otra vez un principio muy generalizado de la ciencia económica, la ley de la oferta y la demanda, pocos músicos para muchas solicitudes y entonces la selección se hace a través de los precios —la ley del mercado— y este principio nos da el porqué del coste de las orquestas para esos días.

Estoy completamente seguro que si se preguntan a las propias orquestas sobre el tema, su respuesta sería unánime: no es caro, hagan cuentas. Nos dan una serie de explicaciones y es probable que nos convenzan.

Yo soy de los que piensan que esta cifra del millón de pesetas, está muy por encima de las posibilidades reales de gasto de nuestro Ayuntamiento. Corresponden a 4.000 pesetas por familia, y muchas de ellas ni siquieran bailarán un pasodoble y algunas ni oirán sus trompetas.

Tampoco sé, si el gasto de este año es una cosa extraordinaria por motivos de calendario, o más bien viene siendo habitual tal gasto o cercano a él.

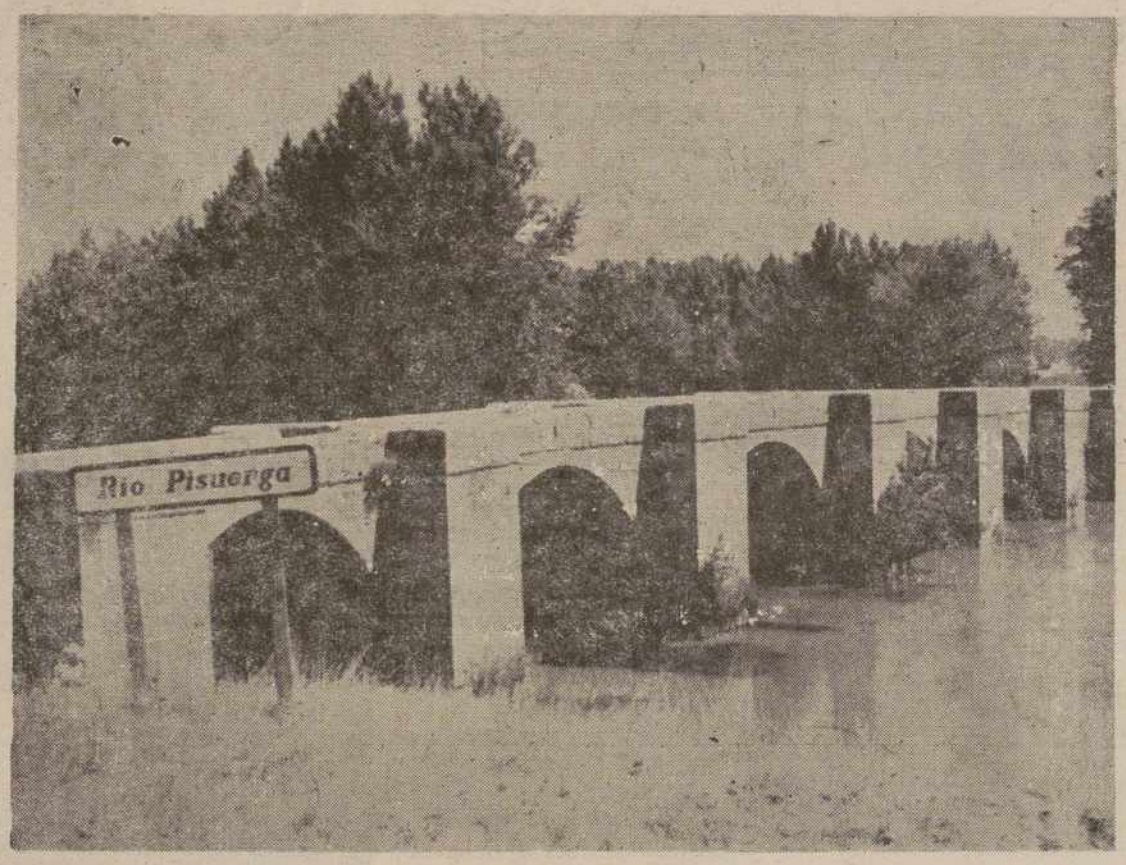

Puente sobre el río Pisuerga

El problema se plantea en quebrar esa ley del mercado, en intervenir, lo cual me parece fuera de nuestro alcance, o bien, en planificar la contratación de dichas orquestas de otra forma, pues con ese dinero se puede formar cada año tres niños de nuestro pueblo y a la vuelta de unos años tendríamos orquesta autóctona, y además fomentábamos las vocaciones musicales de nuestros niños, pues existen pueblos que parece que la música la traen en el cuerpo, debe ser por tradición, clima, etc., véase toda la zona de Levante, Andalucía. Sin embargo, por estos territorios, las únicas vocaciones existentes hasta ahora, parece que eran las religiosas o educacionales, consulte, consulten las estadísticas. No digo que estén mal eso de las vocaciones citadas, al contrario pienso que están muy bien, cada época tiene su historia, pero caramba, hay que diversificar un poco, y si se les puede ayudar, mejor que mejor, antes de gastarse anualmente estas cantidades.

Otra forma más sencilla de enfocar el tema, es acortando el número de sesiones. Si por ejemplo ese millón de pesetas se nos esfuma en cinco sesiones de baile, hay que acortarlo a tres, y sacar a tres sesiones el mismo rendimiento que a cinco.

¿De qué forma? Primero hay que preguntarse qué se pretende con el baile, segundo dónde se celebran, para contar con la climatología, muy importante en este lugar.

Yo creo que con el baile se pretende hacer unos días fuera de lo común, más bulliciosos, alegres, de convivencia de jóvenes con menos jóvenes al son de un pasodoble,, tango o al ritmo del Rock, y para algunos que sirva de recuerdo el que sus piernas se mueven, que siguen vibrando, y se entrelazan lo mismo que a los veinte años. Esto se consigue con las sesiones de 21 h. a 24 horas.

El lugar que tiene por asentamiento estas orquestas, es la plaza del pueblo, como debe ser, y así lo escribe la más pura tradición. Estos últimos años a la una de la mañana el baile se lleva a una panera, del más viejo estilo, pues las noches aunque suponiéndolas apacibles, siempre son frías, y no cuento ya si sale el cierzo, pues entonces se hace necesario un habitáculo cerrado, siempre suponiendo, como ha ha existido hasta ahora, gente con buena dosis de sacrificio dispuesta a cambiar todos los bártulos musicales a la tantas de la mañana, de la plaza a la panera, y esto se termina si no existe más colaboración, pienso, que con tres sesiones es más que suficiente para romper los zapatos bailando y ahorra el pueblo más de la mitad de dinero.

Esta es la canción triste, de una villa que quiere pero es muy difícil poder.

Otra alternativa es cambiar las fiestas al 7 de noviembre...

Angel Iluminado Escudero Puebla

NOTA.—De paso aprovecho para mencionar el arreglo de la carretera de Frómista-Lantadilla, vaya una infraestructura, así no progresamos en la vida, eso es una chapuza, hay que felicitar al organismo de quien depende. «Para ese viaje no hacen falta alforjas».

CARNICERIA FERNANDEZ
LANTADILLA

CARNICERIA ORTEGA
ESPECIALIDAD EN CHORIZOS FRESCOS
Tlf. 817375
LANTADILLA

TALLER DE CARPINTERIA METALICA Y MECANICA
FERNANDO REVILLA
LANTADILLA

JESUS POLO
Peluquería de señoras y caballeros
Mercería y artículos de limpieza
LANTADILLA

HIJOS DE LUCIANO RUIZ
Tejidos, paquetería, calzados y colchones Flex
Tlf. 817481
LANTADILLA

RAMON GONZALEZ
COMERCIO TEXTIL
LANTADILLA

PESCADERIA GOYO
TELEFONO 81 74 94 LANTADILLA

PESCADERIA GONZALO
Especialidad en congelado y fresco
TELEFONO 81 70 29 LANTADILLA

ALIMENTACION VIDAL
TELEFONO 81 76 22 LANTADILLA

AUTO - SERVICIO PREKO
BENJAMIN TAPIA
TELEFONO 81 71 30 LANTADILLA

M.C.D.2022

Cristina, Sonia, Tere y Maricruz

CUATRO CARAS BONITAS para unas Fiestas

Pasado mañana estarán en Lantadilla, con sus grandes ojos, sus cuidados cabellos, sus ilusiones y esperanzas las dos Damas de Honor y las dos Reinas (la infantil y la mayor). La vida del pueblo de Lantadilla se verá engalanada de venus terrenales en un programa que consta de varias presentaciones e intervenciones en actos.

Cuatro fueron las chicas seleccionadas: la Reina es Mari Cruz Delgado; las Damas de Honor Tere Lantada y Sonia García; y por último la Reina infantil es Cristina Fernández.

La música, leer y viajar son las principales aficiones que tienen. A la Reina en especial le gusta el futbito y a Tere Lantada el frontenis.

Sorprendidas, en un un primer momento, por haber sido elegidas, ahora llevan perfectamente el cargo a pesar de lo ajetreado de éste. La vida cotidiana de todos los días se ve interrumpida con los muchos preparativos por hacer: ir al fotógrafo, prepararse el vestido, etc. Como chicas sencillas se sienten reticentes a que la atención se centre sobre ellas sin embargo se dan cuenta que es una responsabilidad que tienen que cumplir, y lo hacen muy agusto.

Hablan con entusiasmo de que la proclamación de las fiestas son el día 13 y «seguramente asistiremos, además de a la Misa de San Roque, al Homenaje a los mayores el día 17». «Queremos que la gente se lo pase bien, que se animen mucho y participen en todos los actos».

BEGOÑA CERRATO

Rostros bonitos para las fiestas

CRISTINA FERNANDEZ

SONIA GARCIA

TERE LANTADA

MARI CRUZ DELGADO

LANTADILLA MUESTRA SU ARTE

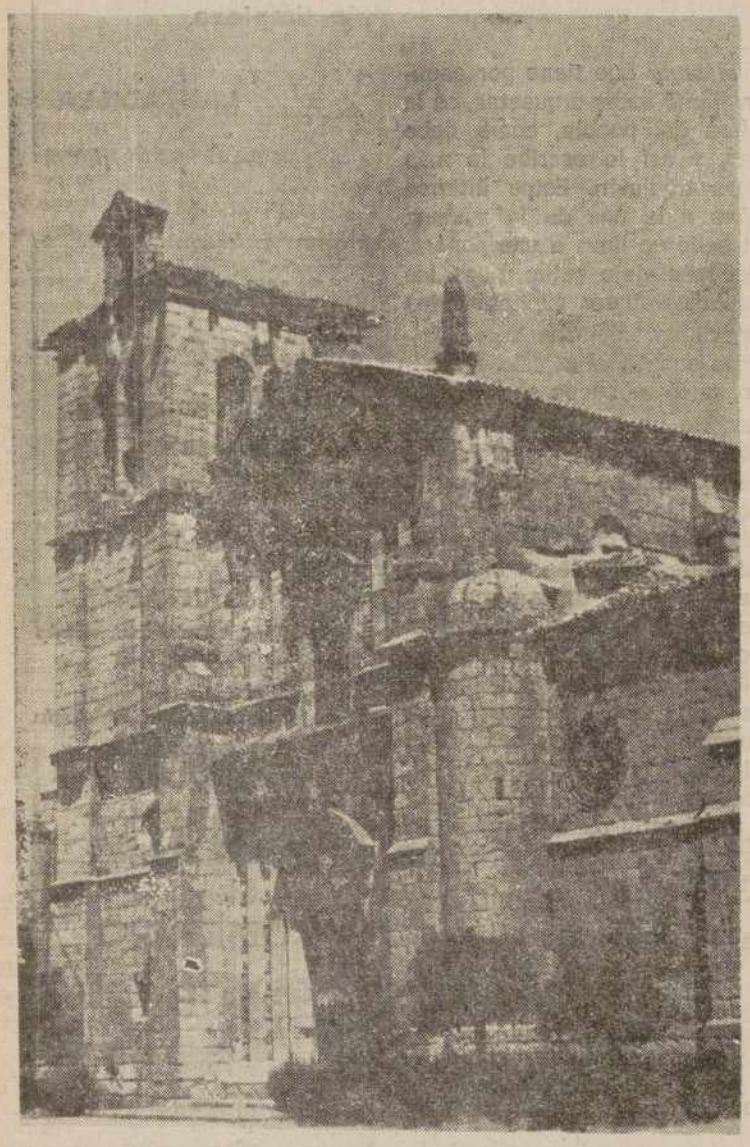

Iglesia de la localidad

El pasado jueves, 4 de agosto, un grupo de universitarios de distintas provincias que asisten a un curso de arte dentro del programa de la Universidad Casado del Alisal, que organiza la Diputación Provincial, acompañados por don Rafael Martínez del Departamento de Cultura, visitaron la iglesia parroquial, siendo recibidos por el señor alcalde, don Silvano Lantada e informados en su visita al templo por el señor cura párroco, don Mederico Vicente, quien con sus eruditas explicaciones fue mostrando las distintas obras de arte que el mismo posee. Es de resaltar el hermoso retablo barroco que tiene la nave central, así como el de Nuestra Señora del Rosario con sus quince misterios allí representados y muchas obras de arte que sería largo de contar, por lo que se invita a todos, que en cuanto tengan ocasión no dejen de visitarnos, pues vale la pena conocer este monumento que ha estado de actualidad en toda España a través de la retransmisión televisiva «El día del Señor» del pasado domingo 7 de agosto.

E. G.

BAR SANCHO
Especialidad en
CHAMPIÑON
Y GAMBAS
• TAXIS
Tlf 817366
LANTADILLA

TALLER
MECANICO
JUANITO PEREZ
Tlf. 817371
LANTADILLA

M.C.D.2022

Fiestas de San Roque en CERVATOS DE LA CUEZA

SALUDO DEL ALCALDE de Cervatos de la Cueza

AGUSTIN VAZQUEZ,
alcalde de Cervatos

Queridos convecinos:

De nuevo y sin darnos cuenta, llegan nuestras fiestas de San Roque y considero la ocasión para felicitaros y al mismo tiempo aprovechar para hacer un balance de lo que ha supuesto este año para nuestro pueblo:

—Pusimos la calefacción eléctrica de carga nocturna en nuestra escuela.

—Hicimos la limpieza de los arroyos de aguas sucias.

—Hemos hecho el ambulatorio en el pueblo.

—Hemos hecho el campo de fútbol.

—Hicimos la reparación del tejado del Ayuntamiento y acondicionamiento de la escuela.

—Hemos hecho la pista polideportiva.

—Hemos congelado los impuestos y eliminado impuestos a nuestros ganaderos.

—Establecimos las tarifas del agua reduciendo a la cuarta parte el impuesto de más del 78 por 100 de nuestros vecinos.

—Hemos traído charlas para las amas de casa, para nuestros jóvenes y para nuestros ganaderos.

—Hemos pavimentado y acondicionado la nueva subida al cementerio.

—Explotamos conforme marca la ley los recursos propios del ayuntamiento.

—Hemos hecho la primera fase del centro socio cultural empleando a nueve de nuestros parados y actualmente estamos en la segunda fase con otros ocho de nuestros parados, realizando unas inversiones superiores a los 17 millones de pesetas.

—Organizamos excursiones a Cantabria y este año el 20 de agosto a Asturias.

—Conseguimos en audiencia el compromiso de que en el año 1989 se cambiará la actual Centralita Telefónica.

—Realizamos unos extraordinarios festejos, que pensamos superar este año.

—Hemos conseguido que se adjudiquen a Cervatos diez viviendas por el MOPU.

—Regularizamos la situación de nuestros estudiantes en Carrión de los Condes.

—Conseguimos que a través de continuas visitas al Gobernador y Diputación se agilizaran los trámites de la Concentración de la Vega en sus siguientes fases.

—Hemos introducido el Servicio gratuito de basuras.

En resumen, queridos vecinos:

Hemos aumentado los sercios.

Hemos reducido los impuestos.

Hemos explotado los recursos propios.

Hemos generado empleo.

No puedo cerrar este Saluda sin agradecer al Gobierno Civil, a la Excma. Diputación y al INEM, en las personas que los dirigen, por el cariño con que han tratado al pueblo de Cervatos de la Cueza.

Y para vosotros, vecinos, la Comisión de Festejos, ha preparado el siguiente programa al que no dudo daréis la acogida y colaboración que nuestras fiestas requieren.

Felices Fiestas a todos y un cordial saludo de vuestro Alcalde.

Agustín Vázquez Becerril

ABILIO BURGOS DE PABLO
Ex-Médico residente del Sanatorio División de Boston (Estados Unidos)
Bronquios-Pulmón-Corazón
Onésimo Redondo, 11, 4.º, D. Tfno. 744535

CERVATOS, "mi querido pueblo"

Corte de honor de las fiestas de Cervatos.

Para los que no conocen Cervatos, creo que es obligado hacer una breve síntesis histórica y geográfica de este pueblo.

Históricamente es un pueblo joven, nacido muy cerca de una villa, al parecer de origen romano, denominado «Las Quintanas», ubicada a unos dos kilómetros del actual Cervatos, en pleno campo, y de la cual sólo se conservan unos gruesos muros de piedra prensada que en el pueblo se conocen con el nombre de «Los Paredones», únicos restos testigos de dicha villa.

La historia de esta villa se pierde en el tiempo por falta de documentación. Sólo se sabe que se han recogido restos de vasijas y otros utensilios domésticos cuando los labradores removían las tierras para realizar sus faenas agrícolas.

Otro elemento curioso en la historia de Cervatos es una encina antiquísima protagonista, según la transmisión oral de nuestros antepasados, de un hecho o anécdota, según el cual hallábase un pastorcillo pastando el ganado por los alrededores de dicho árbol, entonces se le acercó un obispo que iba de camino con su comitiva y convenció al pastor para que le acompañase y llegase a ser un ministro del Señor.

El joven no dudó un instante aquella oferta hecha por el obispo y sólo tardó el tiempo de descalzarse unas albarcas que llevaba puestas y guardarlas al abrigo de un hueco que tenía la encina en su tronco; prometiendo volver por ellas cuando fuese ordenado.

Sigue contando la «Historia» que volvió al lugar cuando había llegado a la jerarquía de obispo, hallando las albarcas en el mismo lugar donde las dejó.

Actualmente «gracias» a la imprudencia y poco amor a la naturaleza de muchas personas, dicha encina se encuentra en un estado bastante lamentable.

La etimología de Cervatos se remonta a tiempos muy antiguos en los que parece ser que pasaban manadas de ciervos con sus cervatillos, de ahí el nombre de «Cervatos».

Esto según versiones orales, que no se sabe hasta qué punto puedan ser dignas de crédito, ya que no existen documentos escritos que lo verifiquen.

No obstante, lo cierto es que en el escudo de Cervatos aparecen grabados estos animales.

El adjunto "de la Cueza" se debe al paso cerca del pueblo de un río que lleva dicho nombre y que recorre varios pueblos cercanos de la comarca a los cuales bautiza con este nombre.

Lo que sí es cierto es que en el año 1728 contrajo matrimonio Don Juan de San Martín con Doña Gregoria Matorras, padres de "José de San Martín" (libertador de la Argentina, Chile y Perú), en una iglesia de este pueblo denominada San Miguel, la cual fue pasto de las llamas en la primera mitad de este siglo conservándose de la misma actualmente nada más que la torre.

Recientemente, en la casa solar de los San Martín se ha edificado un museo, con sabor de la época dieciochesca de las casas de las personas humildes, donde se conservan varios objetos personales y bélicos del general San Martín.

En el pueblo existe también la plaza principal, la cual lleva el nombre de «República Argentina»; y en el centro de dicha plaza hay un busto ajardinado del general José de San Martín.

El gobierno de la República Argentina donó hace cuatro lustros el dinero necesario para construir en Cervatos una iglesia en recuerdo a la quemada, San Miguel, donde se había celebrado el matrimonio de los padres del libertador.

Geográficamente el pueblo está situado hacia el norte de la provincia de Palencia, entre las villas de Carrión de los Condes y Villada, en pleno Camino de Santiago.

El pueblo no tiene accidentes geográficos destacables.

Cervatos, en tiempo veraniego llega a tener más de 800 habitantes, ya que nos visitan hijos del pueblo que hace años tuvieron que emigrar por motivos laborales a otras regiones de España.

Tiene este pueblo prácticamente las básicas comodidades que la vida moderna conlleva tales como teléfono, agua corriente en abundancia, buen alumbrado, pavimentación completa, etc., etc.

Ahora que se acercan las fiestas patronales de San Roque, aprovecho desde este medio informativo para invitar a cuantos forasteros quieran honrarnos con su presencia, en la confianza de que siempre serán bien recibidos.

Personalmente quiero aprovechar la ocasión para desear a mis convecinos y amigos unas muy felices fiestas patronales.

María Teresa Mateo
(profesora de E.G.B.)

M.C.D.2022

Programa de festejos

(CERVATOS DE LA CUEZA)

DOMINGO 14

10,30 horas: Juego de TANGUILLA (en la casa de Joaquín).
10,30 horas: Gran chocolatada (para nuestros pequeños).
11,30 horas: Cocañas y juegos infantiles.
13,00 horas: Comienzo de la primera Exposición Comarcal de tractores, maquinaría agrícola y herbicidas en Cervatos de la Cueza.
18,00 horas: Primera Milla de Cervatos de la Cueza, patrocinada por la Fundación de Deportes y el Ayuntamiento de Cervatos, en honor al atleta cervateño Isaac Viciosa Mateo. Campeón junior de España. (Ver programas especiales).
18,30 horas: Gran tirada provincial al plato, en las Eras. (Ver programas especiales).
19.00 horas: Juego de bolos para señoras (Junto al jardín de Julián).
22,30 horas: Desfile y cencerrada de las peñas, disparo de bombas y cohetes y gran quemada para coger con calor las fiestas.

LUNES, 15

11,00 horas: Pasacalles por la localidad, con disparo de bombas y cohetes a cargo de la orquesta Pasacalles.
12,00 horas: Solemne misa, con Ofrenda Floral por las Reinas de las Fiestas.
A continuación se ofrecerá un vino español a los expositores de la Primera Exposición Comarcal de tractores, maquinaria agrícola y herbicidas, así como a las autoridades provinciales y locales.
17,00 horas: Gran partido de fútbol: Cervatos-Calzada de los Molinos.
18,30 horas: Tradicionales vaquillas.
21,30 horas: Baile tarde con el grupo Kapitels.
01,00 horas: Verbena a cargo del grupo musical Kapitels.

MARTES, 16

11,00 horas: Pasacalles por la localidad.
12,00 horas: Solemne misa de San Roque.
Tradicional refresco en homenaje a nuestros mayores. Intervendrá patrocinado por la Diputación el Coro de Danzas Grupo Jorge Manrique de Palencia, los pasodobles estarán a cargo de la orquesta Pasacalles de Palencia
17,15 horas: Fútbol. Tradicional casados-solteros.
18,30 horas: Tradicionales vaquillas.
21,30 horas: Baile tarde: J. Manuel y Danix Band.
1 a 4 horas: Verbena a cargo de José Manuel y Danix Band
Concurso de disfraces.
De madrugada gran chocolatada ofrecida por las peñas.

MIERCOLES, 17

11,00 horas: Pasacalles por la localidad con disparo de bombas y cohetes.
11,30 horas: Vuelta Ciclista infantil.
12,00 horas: Misa de la Cofradía de San Roque.
Baile-Vermout.
12,30 horas: Concurso de habilidad con los tractores, de carácter local.
17,00 horas: Carrera de galgos.
18,30 horas: Tradicionales vaquillas.
21,30 horas: Baile tarde: J. Manuel y Danix Band.
1 a 4 horas: Verbena a cargo de José Manuel y Danix Band.
Concurso de bailes.
De madrugada gran chocolatada ofrecida por las peñas.

El Excmo. Ayuntamiento de Cervatos de la Cueza y la Comisión de Festejos agradece a todas las Peñas su entusiasmo en la Organización de las Fiestas.

UN PUEBLO NORMAL

CON SUS PECUALIARIDADES QUE LE HACEN DISTINTO

Monumento al capitán Juan de San Martín

Es muy difícil hablar de un pueblo y más si éste es donde naciste o como diría "Clarín donde te nacieron, y lo es por varias razones, siendo la más importante la Universal creencia de considerar lo propio como lo mejor, llegado quizás por pasiones viscerales, ya que posiblemente fue el primer lugar donde tuviste tus primeros amigos, con los que compartiste tus primeros secretos y conviviste con ellos tus primeras aventuras, y también porque posiblemente fue donde por primera vez viste los destellos de amor en los ojos de una chica.

No obstante y a pesar de todas estas pequeñas dificultades intentaré ser lo más objetivo posible, y les contaré como es mi pueblo. Para empezar les diré que su nombre es Cervatos, y aunque su origen no está muy claro algunos lo relacionan con el legendario ciervo que en tiempos muy lejanos se supone habitada la zona; su apellido, por así llamarlo de alguna forma, "de la Cueza" es más evidente y es debido a un pequeño río, que tímidamente recorre el valle en una de cuyas laderas se encuentra situado el pueblo. Cervatos de la Cueza no es grande pero tiene pequeñeces que le dan grandeza, entre ellas y siempre presente en la mente de sus habitantes el haber sido cuna del padre de uno de los forjadores de la actual Hispanoamérica, en cuyo recuerdo se ha construido el museo San Martiniano, vestigio de la historia de España.

El número de cervateños está alrededor del medio millar, en el que hay todo tipo de personajes, siendo su principal dedicación la agricultura y ganadería. La extensión del casco urbano no es elevada, no sé la cifra exacta ni tampoco creo que sea de gran importancia el saberlo, para hacerse una idea les diré que el perderse entre sus calles sería algo tan difícil como encontrar la aguja en el pajar, y de ocurrir esto el volver a orientarse es cuestión de poco más de un par de minutos. Sus calles son tortuosas asimétricas, pero melancólicas, limitadas por los viejos muros de adobe escarnados a lo largo del tiempo debido a la acción de las impetuosas lluvias otoñales; sus casas son antiguas, mil y una vez reformadas pero con el corazón obsoleto, aunque también puede verse alguna modernidad que destaca por su singularidad.

A ambos lados se elevan hacia el cielo como queriendo alcanzar las estrellas dos torres de estilo no definido y de dudosa estabilidad, que dan constancia en la lejanía de la presencia de nuestro pueblo.

Los inviernos y otoños son agrios y fríos, en esta época la gente se limita a sus tareas en el campo, cuando la noche cae se reúnen junto a unos "chatos" de vino, los cuales saborean con parsimonia mientras comentan vehementemente las incidencias del día y se esmeran por averiguar el futuro de sus proyectos, surgiendo de esta forma la "filosofía pastoril", una filosofía ruda pero práctica y con un profundo conocimiento de la realidad. Cuando la primavera llega todo es distinto. ese ambiente misterioso del invierno desaparece y comienza otra nueva forma de vida.

La naturaleza muestra sus entrañas escondidas durante la época fría y nacen esas florecillas, que son el delirio de las hacendosas abejas, los vetustos chopos de la ribera del Cueza se cubren de una coraza de verdes hojas y permanecen estáticos desafiando al viento y a la lluvia, los campos comienzan a germinar y se mimetizan con el entorno de un verde esperanza que presagia una excelente cosecha. Ante este paisaje, los ancianos del lugar no pueden resistir la tentación de deleitarse contemplando todo, mientras son levemente acariciados por la suave brisa que anuncia la llegada del estío, y comienzan pusilánimemente a hacer esas típicas salidas campestres, que la mayor parte de las veces son motivo de largas conversaciones. Así podemos ver en el horizonte, como si de pequeñas hormigas se tratase, grupitos de viejecitas enlutadas que caminan lentamente hermanadas del brazo; y detrás, siguiendo su estela aquellos que no hace mucho tiempo atrás eran mozos e intentaban cortejarlas de la misma forma.

Y poco a poco pasa la primavera y llega el verano, y es ésta una estación significativa en la historia de un pueblo eminentemente agrícola, porque como se sabe es la época de la recogida de los fruots del campo, y también lo es, porque comienzan a llegar aquellos que por unas u otras razones un día tuvieron que abandonar el pueblo, que siempre estaba presente en el fondo de su ser y enloquecían con la idea de retornar a sus orígenes.

Con la llegada de los veraneantes se produce una extraña pero razonable fusión entre estos y los permanentes con un objetivo común, el divertirse, y con esta idea todos esperamos ansiadamente la llegada de las Fiestas Patronales de San Roque. En las vísperas nos afanamos por organizar la mayor cantidad de actividades tales como, tiro al plato, competiciones deportivas, y las tradicionales "vaquillas"

En estos tres días todo merece ser digno de destacar, pero son especialmente memorables las largas y cálidas noches, las cuales vivimos intensamente hundidos en un mar de alegría, en el que ahogamos nuestros problemas, ayudados por la orquesta de turno de nombre siempre desconocido pero cuya música nos suena familiar y a su ritmo cansamos nuestras piernas.

A altas horas de la madrugada cuando la verbena ha acabado, y cuando empezamos a sentir el peso de los excesos, todavía nos quedan fuerzas para seguir divirtiéndonos; las parejas de enamorados buscan los lugares más tranquilos y solitarios, preferiblemente de-

(Continúa en la pág. sig.)

M.C.D.2022

EL PUEBLO, SU GENTE Y SUS FIESTAS

Entre los recuerdos históricos y la leyenda

En «Tierra de Campos», muy cerca del "regadío" de la comarca del Carrión y caminando hacia Santiago de Compostela por la «nueva ruta», es decir, por la carretera nacional 120, existe un pueblo llamado Cervatos de la Cueza. La Historia nos muestra esta zona, antes del origen del pueblo, como un monte (del que hoy sólo queda un insignificante vestigio en el «Monte Carrión", a poco más de 5 kilómetros del pueblo) en el que pastaban apaciblemente los ciervos que luego le darían el nombre.

Como todos los pueblos que ya van siendo viejos, tiene en su memoria, tanto oral como escrita, tradiciones, costumbres y pequeñas historias que vamos conociendo, poco a poco, los que tenemos un mínimo de interés. ¿Que cervateño, que se precie de tal, puede ignorar la «Historia de la Encina», tremendo árbol del que decían que se podía ver desde la cima del otero dónde se eleva el Cristo palentino de Vitorio Macho?, en ella, cuando fue pastorcillo, guardó sus albarcas Andrés Pérez del Campo, y ya siendo obispo de Ciudad Rodrigo volvió para recogerlas o ¿Quién no sabe que unos restos de «paredones» (que con ese nombre se ha quedado el «pago») pertenecieron a una ermita de la Edad Media?

Y por encima de todas las historias, despunta la de que Cervatos fue cuna del capitán Juan de Sanmartín, padre del que fuera libertador de la Argentina José de Sanmartín (con Simón Bolivar, pieza clave en el «Proceso Independentista» de Hispanoamérica). Estos últimos años el país andino ha mostrado gran interés por Cervatos; y así, gracias a su ayuda, se pudo construir en el pueblo en 1971 una nueva Iglesia, bautizada como «San Miguel y Santa Columba», en recuerdo de las dos antiguas, hoy ya destruídas. Fruto de este interés y por iniciativa del Instituto Sanmartiniano, en 1978 se construyó un Museo encima de la que fue casa de los Sanmartín. Este Museo quiere ser un reflejo de lo que pudo ser una casa de la época del capitán ya citado; completa dicho museo una sala con cuadros de las batallas más importantes de José de Sanmartín Clave fundamental para la edificación de este edificio fue el trabajo de Eugenio Fontaneda (aunque hay que señalar que últimamente nos tiene un poco olvidados y sólo le vemos por aquí en los actos públicos a los que se invita a personalidades importantes, tales como el presidente de la Diputación o el embajador de Argentina en España).

Sería muy largo reflejar, en un breve artículo como éste toda la riqueza de tradiciones y costumbres que posee Cervatos Decir, simplemente, que ha sido un pueblo que ha llegado a tener casi mil habitantes, varios sacerdotes y dos preciosas Iglesias. Hoy, como casi todos los pueblos, ha visto reducirse su población a menos de 400 habitantes, e un párroco tiene que atender a tres pueblos además de éste y de sus antiguas Iglesias que quedan más que las dos torres y ruinas.

Como típico pueblo de «Tierra de Campos» su gente vive de la agricultura de secano; y de la ganadería aquellos que las escasas tierras que poseen no les dan para vivir. Hay un grupo importante de pastores de ovejas, asociados en una «Cofradía» celebran el segundo Domingo de Octubre su fiesta especial: «La Función de los pastores», segunda fiesta en importancia del pueblo; en ella, durante el rosario cantan una preciosa "Salve" a la Virgen, digna de escucharse.

Completan las profesiones tres bares, un estanco, dos tiendas, un banco y las llamadas «profesiones liberales» (Los que antes eran las autoridades «morales» del pueblo): médico, veterinario, sacerdote y hasta farmacéutico.

Este año, una vez más celebramos las fiestas de «San Roque» con la ilusión de olvidarnos por unos días de los trabajos y problemas cotidianos y disfrutar plenamente de la alegría del acontecimiento más esperado del año.

Ilusión, también de que los que vengan de otros lugares disfruten tanto como nosotros. Habrá «vaquillas», atracción que en los últimos años se lleva la palma en cuanto a sorpresas y entretenimiento. Tendremos el típico «Tiro al plato», la típica «carrera de galgos» el partido de fútbol entre el equipo local y su pueblo rival, y no faltarán, por supuesto, las "verbenas populares" en la agradable noche castellana de agosto, a las que ninguna discoteca puede sustituir.

Museo del Instituto Español Sanmartiniano.

A todo ello hay que añadir, como novedad, la celebración de una "Milla Urbana" en homenaje a un joven atleta del pueblo, Isaac Viciosa, formante de la selección española Junior que acudió el pasado mes de de Julio al mundial de atletismo celebrado en Canadá. Además de una prueba para atletas federados habrá otra popular para cualquier aficionado que quiera participar; todo ello con trofeos, premios en metálico y regalos.

Del 14 al 17 de agosto, Cervatos se viste con sus mejores galas y abre sus puertas a todos los que quieran venir a celebrar con nosotros "San Roque-88". Tenemos el lechazo "a punto" y el jamón "bien curado". ¡No faltéis, os esperamos!

Juan José Marcos

UN PUEBLO NORMAL

(Viene de la pág. ant.)

bajo de un robusto árbol en cuyo tronco escribirán sus nombres intercalados por la figura de un corazón para de alguna forma intentar eternizar su amor, a la vez que se unen en un abrazo y hablan de un pasado turbulento, viven un presente y esperan un futuro siempre incierto. Otros no aquejados por estos avatares se alian a una botella de limonada, y tumbados cuentan los últimos chistes y dejan escapar las últimas carcajadas de la noche. El tercer día de fiesta, aparentemente es igual, pero lo cierto, es que sentimos que ese ambiente frenético se va desvaneciendo e intentamos disimular nuestra tristeza bajo fingidas sonrisas, acabando envueltos en una vieja manta alrededor de una hoguera con la mirada fija en oscuridad, pensando en lo que pudo haber sido y no fue, a la vez que entonamos canciones de despedida.

A grandes rasgos es así como se puede describir el vivir y sentir de Cervatos, por todo ello pienso que es un pueblo normal con sus peculiaridades que le hacen distinto.

CESAR REBOLLO

COMPRE AHORA SU ALFA 33.*...
...Y OLVIDESE DE LOS PLAZOS
HASTA EL 89.

LA RED DE CONCESIONARIOS ALFA ROMEO Y ALFAFÍN LE OFRECEN DURANTE LOS MESES DE JULIO Y AGOSTO UNA OPORTUNIDAD ÚNICA. LLÉVESE AHORA CON UNA PEQUEÑA ENTRADA SU ALFA 33 BERLINA, ALFA 33 FAMILIAR 4x4 O SU SPRINT Q. V. Y NO PAGUE NADA DE LA PARTE FINANCIADA HASTA EL AÑO 89. ¿QUÉ LE PARECE? VENGA A VERNOS Y LE INFORMAREMOS DE ESTA VENTAJOSA OFERTA, ASÍ COMO DE OTRAS CONDICIONES DE FINANCIACIÓN. PÓNGASE EN MARCHA, SU ALFA ROMEO LE ESTÁ ESPERANDO PARA QUE DISFRUTE DE ESTE VERANO.

* ESTA OFERTA INCLUYE EL SPRINT Q. V

Alfafin
ALFA ROMEO FINANCIACION

MÁS DE 200 PUNTOS DE VENTA Y ASISTENCIA TÉCNICA.
RED DE CONCESIONARIOS ALFA ROMEO.

ALFA ROMEO

M.C.D.2022

TORQUEMADA: Fiestas de la Virgen y San Roque

DAMAS DE LAS FIESTAS

CLARA ISABEL ATENCIA ACITORES

LOURDES CALLEJA SARDON

CHARO MARTIN SARDON

CLARA-YOLANDA LERMA MATE

CONCHI SALAZAR MARTIN

Torquemada: Adecentar el local

PROYECTOS — PLANOS — PRESUPUESTOS

Son muchos los proyectos, los planos, los presupuestos que por aquí se estudian. Mucho el empeño y el trabajo puesto en la elaboración, en la construcción de un Torquemada donde el progreso y las reformas puedan adecentar el local.

Se trata en definitiva de conseguir un lugar más aquipado, más cómodo y completo; un lugar donde la gente disponga de los elementos esenciales que nos han sido vedados por el simple hecho de pertenecer al llamado medio rural.

Quizá la obra que más simbolice la reciente transformación de Torquemada sea la Avenida de Alberto Acitores, llamada así en memoria de un hombre que impulsó la vida, los sueños, la fuerza de estas gentes y de esta tierra. Con esta calle, que representa la puerta siempre abierta de nuestro pueblo, queremos ir recorriendo el camino que tanto costó comenzar.

El Centro de Salud, la Casa de Oficios, la mejora de aguas, el Polígono Industrial..., son los ejemplos más evidentes de este progreso y transformación. Todos ellos son el inicio de una nueva era que esperamos resulte lo más grata y beneficiosa para todos.

El Centro de Salud, ubicado en la Plaza de los Pastores, pretende ser un conglomerado de servicios médicos y sociales donde la asistencia sanitaria cubra todos los niveles de actuación profesional: geriatría, ginecología, urgencias, análisis, etc. Los equipos técnicos y humanos de que disponen responderán a cualquier tipo de problemática personal con el fin de mejorar las condiciones sanitarias y sociales de la población.

La Casa de Oficios es un ambicioso proyecto que si bien no erradicará el paro, sí facilitará la preparación para posibles y futuros empleos.

El programa es de un año de duración durante el cual se trabajará preferentemente en montes y laderas del río e invernaderos. Se pretende con ello dar empleo a unas 25 personas así como mejorar, mediante la reforestación y el tratamiento de los márgenes del río, el aspecto y el suelo de la comarca.

Uno de los grandes problemas que acucia a nuestra localidad es el referente a los insufribles cortes del Servicio de Aguas. Al parecer bajo los suelos de nuestras calles, corren verdaderos manantiales de agua debido al mal estado de las tuberías. Por el momento las medidas tomadas han consistido en la aplicación de un aparato que capta dichas fugas además de los contadores supuestamente trucados con los que se riegan multitud de huertas piratas.

El Polígono Industrial es uno de los proyectos de más envergadura a realizar en nuestra localidad. Creada ya la infraestructura necesaria para su puesta en marcha, sólo queda confirmar la instalación de un considerable número de fábricas que garanticen o proporcionen trabajo y estabilidad.

La provincia de Palencia está incluida en la Zona de Promoción de Economía de tipo 11, recogida en la Ley de Incentivos Regionales por la que se está haciendo factible dicho polígono industrial.

PROICESA ha sido la primera factoría instalada en el municipio. Genera de 4 a 5 puestos de trabajo directos los cuales se encargarán de la elaboración de piensos compuestos dirigidos a la alimentación del ganado.

Son más las empresas que piensan en Torquemada como futuro lugar de inversión, por el momento preferimos mostrarnos algo escépticos y no adelantar acontecimientos.

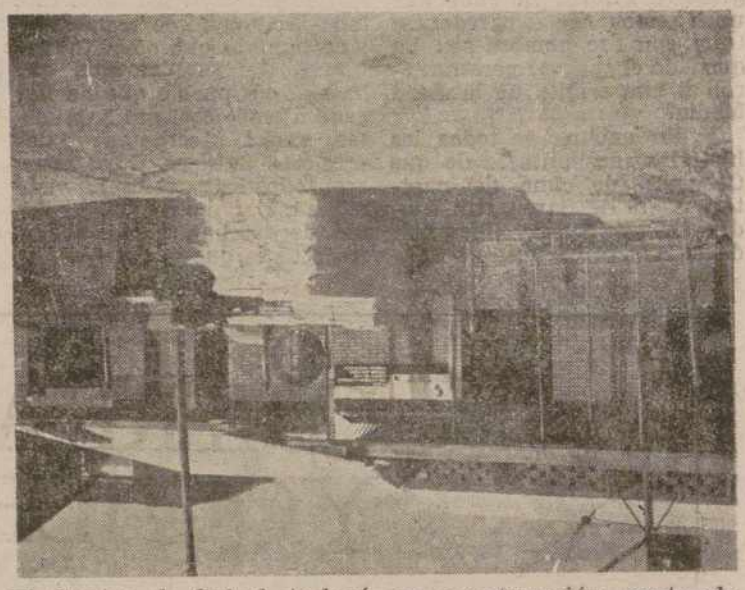
El Centro de Salud, todavía en construcción, pretende ser un conglomerado de servicios médicos y sociales donde la asistencia sanitaria cubra todos los niveles de actuación profesional.

UNIDAD Y SOLIDARIDAD: SOLO UN SUPUESTO

Son varias las asociaciones que hacen de Torquemada un lugar supuestamente unido y solitario. Pero mucho me temo que tras los estatutos y los compromisos se encierren los rumores y la malas lenguas. Es necesario aclarar que la cultura, el ocio, la voluntad y el buen hacer no conlleva necesariamente colores ni banderas. Dejemos que la iniciativa y el trabajo impulsen el mayor número posible de actividades, es decir, que la facultad de obrar no ande siempre en entredicho, que cada uno es como es y "baja las escaleras como quiere".

Desde el trono del cuarto poder suplica al asociacionismo de Torquemada practique menos la estrechez y más la condescendencia.

Como anteriormente señalábamos contamos con un considerable número de asociaciones compatibles unas con otras, entre las que destacan: asociación de Amas de Casa, de Cazadores, de Padres y la recientemente creada Asociación de Familias y mujeres del mundo rural, AFAMMER. Es esta última la que hoy ocupa nuestra atención ya que todavía no cuenta con el rodaje y la experiencia de las ya mencionadas.

AFAMMER surge de la Confederación de Organizaciones Profesionales Agrarias en 1982. Se define como una asociación libre y apartidista que persigue la promoción, mejoras y defensa del medio de vida, tanto económico como social de las mujeres y familias rurales. Los fines que persiguen son fundamentalmente: agrupar a las mujeres que viven de la agricultura o en el medio rural, contribuir a la unidad de todas ellas, fomentar la participación de la mujer en la explotación familiar agraria, cooperar con cualquier organismo nacional e internacional que trabaje en favor de la mujer y familias rurales, y potenciar una política agraria coherente y realista que dé a la mujer rural un nivel de vida equiparable al del resto de los sectores.

Es una asociación internacional que actúa a nivel

(Continúa en la pág. sig.)

M.C.D.2022

CASA CUARTEL DE LA GUARDIA CIVIL

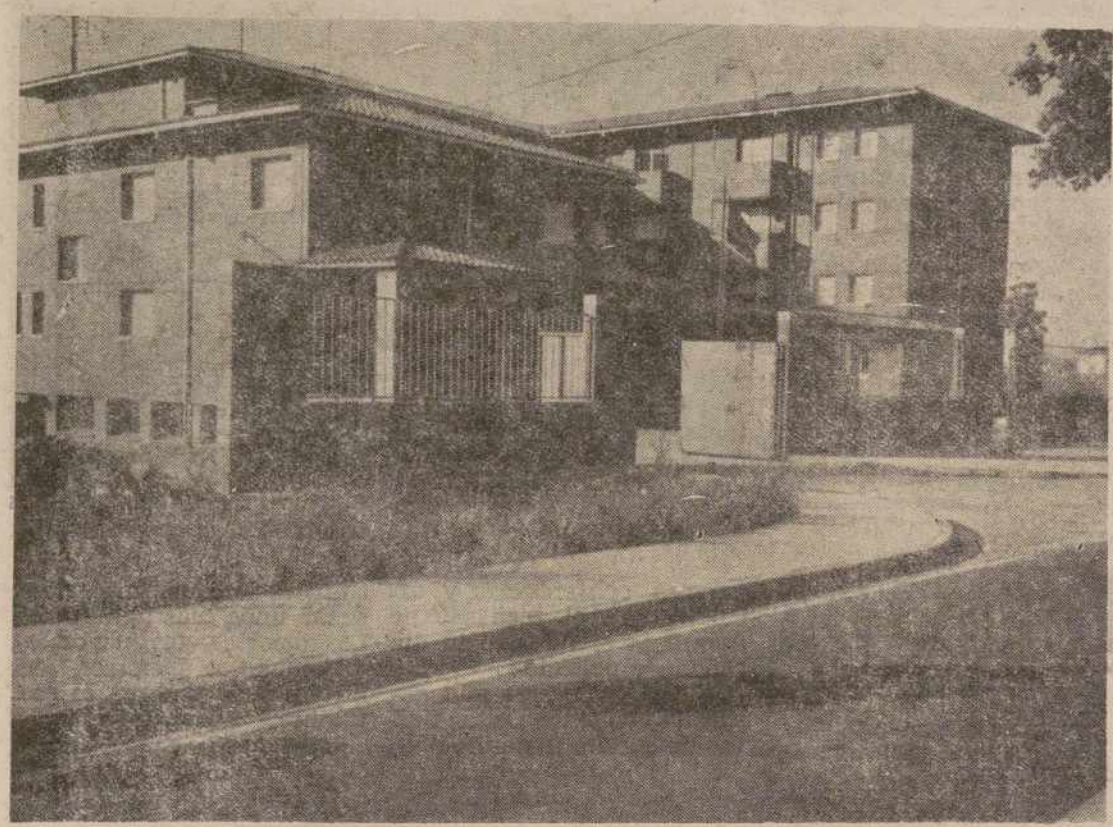

Tras largos años de ausencia, la Casa-Cuartel de la Guardia Civil se afinca en Torquemada sin encontrar el rechazo y la oposición que un día les obligara a marcharse.

Casa-Cuartel de la Guardia Civil.

Fue durante el reinado de Isabel II y la presidencia del General Narváez cuando se pensó en la necesidad de crear un cuerpo que salvaguardase el orden, la disciplina y la seguridad ciudadana. Así es como, en 1844, nació la Guardia Civil, institución representativa de los mencionados valores.

En este más de un siglo de supervivencia, la conocida Benemérita, ha sufrido notables y a veces insufribles cambios. Muchos recordarán aquel peculiar aspecto que tanto les caracterizó y que de alguna manera todavía hoy soportan creemos a pesar suyo.

Pero los tiempos de la capa y el tricornio fueron enterrados junto con los restos del fusil, el miedo y la ignorancia. Hoy se presentan como un servicio más que el Ministerio de Defensa presta a sus ciudadanos con el fin de mantener el orden y la razón en todo rincón de España.

Tras largos años de ausencia, la Casa-Cuartel de la Guardia Civil se afincó en Torquemada sin encontrar la oposición y el rechazo que un día les obligara a marcharse. Nunca estuvieron claros los motivos por los que los antiguos representantes de la ley y el orden, abandonaron estos parajes. Mucho se ha hablado de ello, quizá fueron las ruinas del viejo cuartel quizá su excesiva autoridad molestaba a estos tranquilos habitantes que, como dice una conocida canción, sólo deseaban su pan, su hembra y la fiesta en paz.

Hoy la libertad y el sosiego reinan en este pequeño pueblo de poco más de 1.500 habitantes. Hoy la Casa-Cuartel de la Guardia Civil cuenta con una plantilla joven y dinámica de la que se espera practique los nuevos aires y las nuevas costumbres.

UNIDAD Y SOLIDARIDAD SOLO UN SUPUESTO

(Viene de la pág. ant.)

provincial por lo que tanto su sede como afiliados pueden proceder de todos los rincones de la provincia, Palencia.

El hecho de que actualmente resida en Torquemada es meramente anecdótico, y provisional. Fue en el Congreso Internacional de Cádiz cuando se estableció el primer contacto con AFAMMER en enero de este año, desde entonces acá las 60 asociadas trabajan y colaboran en un proyecto común: impulsar y promocionar o mejorar la vida de las mujeres y familias del olvidado mundo rural.

HOTEL LAS LAGUNAS:

EL SECTOR SERVICIOS EN TORQUEMADA

Hotel Las Lagunas, km. 60 de la carretera Nacional 620 Burgos-Portugal. Torquemada, al igual que los pueblos vecinos, cuenta ya con este importante sector industrial.

La carretera Nacional 620 Burgos-Portugal, es zona de paso obligado para viajeros de países vecinos. En su largo trayecto los hostales y moteles ofrecen sus servicios a cambio de unos cuantos escudos o francos suizos.

Torquemada, al igual que los pueblos vecinos, cuenta ya con este importante sector industrial. En el kilómetro 60 de la mencionada carretera podemos encontrar el hotel Las Lagunas propiedad de los hermanos Cuesta, trabajadores hosteleros desde hace años.

Las Lagunas dispone de las comodidades propias de un hotel de dos estrellas: ascensores, sistema de seguridad, servicio de cocina, de lavanderia, teléfono, aire acondicionado e hilo musical en sus 30 habitaciones. Tienda de souvenires y un restaurante con una capacidad de unas 270 personas a las que se ofrecerá una carta no muy amplia pero si de calidad. Además de los 10 empleados, 7 de ellos de Torquemada, que atienden los diversos servicios antes citados.

El pasado 28 de julio abrió sus puertas al público ofreciendo sus instalaciones a todas aquellas personas que así lo precisen.

LIBRERIA

Diario-Día

PAPELERIA:

- MATERIAL ESCOLAR
- ATLAS • DICCIONARIOS • TEXTOS
- MAPAS DE CARRETERAS
- GUIAS TURISTICAS
- LIBRERIA GENERAL
- NOVEDADES LITERARIAS

HACEMOS FOTOCOPIAS

MAYOR, 67 • TELEFONO 74 04 17

M.C.D.2022

TORQUEMADA PARA TODOS LOS PUBLICOS

FIESTAS DE LA VIRGEN Y SAN ROQUE

Hoy más que nunca los pueblos de España se visten de fiesta. Torquemada, San Roque y el Perro les saludan y acogen en este tradicional ambiente de charanga y pandereta.

Atrás quedaron los días de quehaceres y rutinas; las calles, las gentes... disfrazan y enmascaran sus costumbres, todo es música color, alegría, y poco más. La voluntad y la imaginación superan con creces los medios disponibles, pero en el ánimo de todos está proyectar cuanto de humano y valioso hay en nosotros, conseguir que estos días si no nos curan, al menos nos reconforten.

Reiteramos vuestra confianza y colaboración en la dura tarea de construir una comunidad, una vida, un pueblo sin colores ni banderas donde el trabajo la lucha, el sudor..., sean las armas con las que aplacar la apatía y el desencanto. Que la fuerza y la ilusión de aquellos que nos amaron perduren en nuestro ánimo; que su labor no se pierda entre papeles, conferencias y excusas; que el recuerdo no oscurezca el futuro un día soñado y peleado.

Así es como este año deseamos comiencen estas fiestas de verano instando a visitarnos a cuantos deseen pasar unos días agradables. Los deportes, los juegos, las verbenas, los encierros, etc., intentarán, como ya es costumbre, hacer las delicias del personal.

Y como lo prometido es deuda, vuelven los encierros para completar estos días de charanga y pandereta.

Programa de festejos de las Fiestas de TORQUEMADA

VIERNES 12

A las 18 h. Semifinal de Baloncesto.

A las 19 h. Exposición de cerámica, mármol y madera. Lugar: Salón de actos del Ayuntamiento. Y también apertura del V Certamen fotográfico "Villa de Torquemada".

A las 21.30 h. Desfile de la Cruz Roja a cargo de la Banda de Cornetas y Tambores de la Cruz Roja de Palencia y Grupo de Majorettes de Torquemada.

A las 22.15 h. Pregón y proclamación de Damas.

A las 0.30 h. Baile —Verbena en la Plaza de España— amenizado por el grupo Spectro.

SABADO 13

A las 10.30 h. Tradicional encierro de reses bravas.

A las 12 h. Juegos en las piscinas.

A las 17 h. Concurso de redacción "Mi pueblo". Lugar: Casa de Cultura "Rosa de Lima Manzano". A la misma hora, pero esta vez en la gasolinera, tiro al plato local. Por otra parte, en la Plaza de España se disputará la final de cartas.

A las 18 h. Primera semifinal de futbito. Una hora después se celebrará la segunda semifinal de futbito.

A las 19 h. Encierro.

A las 20.30 h. Verbena infantil con el grupo Quasar.

A las 23.30 h. Verbena amenizada por el grupo Quasar.

A las 0.30 h. Actuación del grupo folk "Yedra" en la Plaza de España.

DOMINGO 14

A las 8.30 h. Concurso de pesca.

A las 10.30 h. Gran encierro.

A las 13 h. Santa Misa.

A las 13.45 h. Actuación del grupo de Danzas de Torquemada en la Plaza de España.

A las 17 h. Tiro al plato provincial. Lugar: Gasolinera.

A las 18 h. Final de Baloncesto.

A las 19.30 h. Encierro.

A las 20.30 h. Verbena Infantil.

A las 23 h. Baile (Verbena en la Plaza de España). Grupo Quasar.

A las 0.30 h. Actuación del grupo local "Ni se sabe" en la Plaza de España.

LUNES 15

A las 10.30 h. Tradicional encierro.

A las 13 h. Santa misa acompañada por la Banda de Cornetas y Tambores de la Cruz Roja de Palencia y Grupo de Majorettes de Torquemada.

A las 17 h. Divertida gynkana.

A las 19 h. Encierro.

A las 20.15 h. Habilidad con motor. Lugar: Camping.

A las 20.30 h. Verbena Infantil.

A las 23.30 h. Verbena en la Plaza España con el grupo Jacara.

A las 0.30 h. Espectáculo de altas variedades "Ronda de España". Lugar: Plaza de España.

MARTES 16

A las 10.30 h. Popular encierro.

A las 13 h. Santa Misa y Procesión en honor a San Roque (Grupo de Danzas de Torquemada).

A las 17.30 h.: Juegos infantiles. Lugar: Plaza de España.

A las 18 h. Final del Campeonato de Futbito.

A las 19 h. Ultimo encierro.

A las 20.30 h. Verbena infantil con el grupo Vacio.

A las 23.30 h. Baile-Verbena, amenizado con el grupo Vacio.

A las 0.30 h. Entrega de premios.

A la 1 h. Gran chocolatada. Fin de Fiestas en la Plaza de España.

FERNANDEZ RES S.A. INFORMA

NUEVOS HORARIOS
LINEA MADRID — VALLADOLID — PALENCIA
A PARTIR DEL 8 DE AGOSTO

LABORABLES:

SALIDA DE MADRID	SALIDA DE VALLADOLID	LLEGADA A PALENCIA
9,00 h.	11.30 h	12,15 h.
13,00 h.	15.30 h.	16.15 h.
16.00 h.	18,30 h.	19,15 h.
20,00 h.	22.30 h.	23.15 h.

SALIDA DE PALENCIA	SALIDA DE VALLADOLID	LLEGADA A MADRID
7.00 h.	7.45 h.	10,15 h.
10,00 h.	10.45 h.	13.15 h.
15,30 h.	16,15 h.	18,45 h.
18,00 h.	18,45 h.	21,15 h.

DOMINGOS Y FESTIVOS:

SALIDA DE PALENCIA	SALIDA DE VALLADOLID	LLEGADA A MADRID
8,30 h.	9 15 h.	11,45 h.
15,30 h.	16.15 h.	18,45 h.
18 00 h.	18.45 h	21,15 h.
20,00 h.	20,45 h.	23,15 h.

SALIDA DE MADRID	SALIDA DE VALLADOLID	LLEGADA A PALENCIA
9,00 h.	11.30 h.	12,15 h.
16.00 h.	18.30 h.	19.15 h
20,00 h.	22,30 h.	23.15 h
22.00 h.	0,30 h	1.15 h.

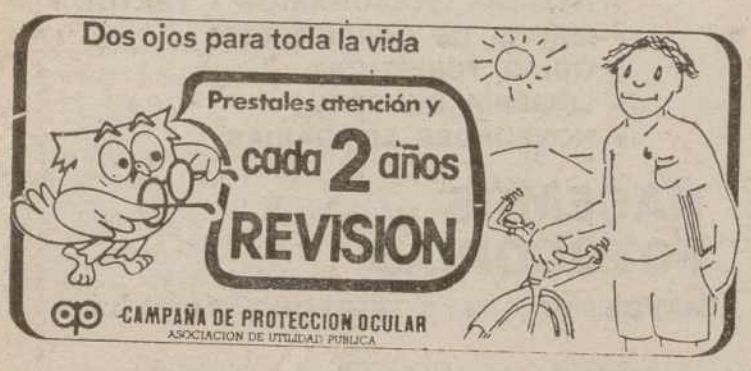

CASA DE CULTURA ROSA DE LIMA MANZANO

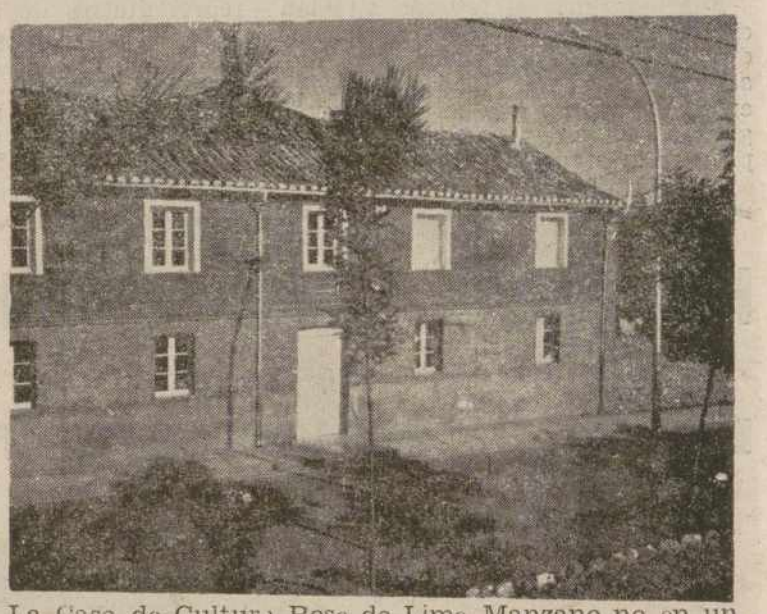

La Casa de Cultura Rosa de Lima Manzano no en un cúmulo de perfecciones ni extravagancias, pero se acerca a lo que simplemente se pretende: facilitar y extender todo tipo de actividad cultural.

Todavía llaman el cuartel a ese reconstruido caserón que se asienta allá por las Puertas de Hierro y que hoy ha cambiado tanto su fisonomía como su cometido. Se trata de la Casa de Cultura Rosa de Lima Manzano la cual debe su nombre a la recientemente fallecida directora general de Tráfico.

La nueva Casa de Cultura no es cuna de intelectuales o ilustres conferenciantes de moda, no se imparten cursillos sobre la extinción del cangrejo de río, ni surgen en sus salones polémicos debates sobre posibles guerras bactereológicas. La cultura de nuestra casa no se asocia, no se dirige, no se planifica, es popular y expontánea.

Niños mujeres, ancianos y jóvenes tienen cabida en este pequeño mundo de libros, aficiones, e inquietudes. Los juegos, los deportes, el teatro, la música y el cine, etc., desarrollan y estimulan la creatividad y la cultura. No es un cúmulo de perfecciones ni extravagancias, pero se acerca a lo que simplemente se pretende: facilitar y extender todo tipo de actividad cultural.

Cabe reseñar como tales actividades las realizadas por la monitora de educación de adultos en materia educativa y de animación socio-cultural; además de la elaboración de un libro que relata la historia de Torquemada durante los siglos XIX y XX, llevado a cabo por Javier Garrido en colaboración con los habitantes de la localidad.

M.C.D.2022

Barruelo

V MARATON DE FUTBOL-SALA "DALAS-84"

Sucediendo a los anteriores, este año se celebrará en la palentina localidad de Barruelo de Santullán el V Maratón de Fútbol Sala, organizado por el Club Dalas 84

Tendrá lugar los días 20 y 21 de agosto y los partidos serán jugados en el Pabellón Municipal de Barruelo de Santullán, contando con la presencia de árbitros del Colegio Cántabro.

Este maratón, que comenzó siendo de 12 horas, hasta llegar a las 32 horas de la actualidad, cuenta con la presencia de equipos de diversas localidades, como Guardo Aguilar Palencia, Bilbao, Santander, Torrelavega, etc, y ha cobrado mucha popularidad, tanto entre los jugadores como entre el público.

Las bases para aquellos equipos que quieran participar son:

—Fecha tope de inscripción: Día 13 de agosto a las 19 horas.

—Nombre del equipo, delegado colores, dirección. Cuota de inscripción: 5.000 pesetas.

Para informarse dirigirse al teléfono: 11 66 27 de 6 a 8 horas.

Se garantiza el jugar dos partidos como mínimo Si hubiera inscritos más de 24 equipos se jugaría una fase previa los días 14 y 15.

Habrá trofeo para los 8 primeros. Además, todos los equipos recibirán un obsequio.

En la pasada edición resultó ganador el equipo Dalas 84 y subcampeón el Castilla-Santa Bárbara de Guardo.

Como todos los años, el mayor deporte será la deportividad.

Desde VILLOVIECO

SARA RODICIO: "Ser palentina y de Osorno es un honor"

EL PALENTINO NO ES ERRANTE Y MENOS AVENTURERO

La memoria de actividades de 1987, de la Casa de Palencia en Madrid, editada en forma de revista, con fecha de 24 de abril de 1988, ha hecho posible el reencuentro de dos compañeras de colegio tras más de 40 años de ausencia. Ellas, Tere de Jesús Garrachón y Sara Rodrigo.

Emotivo fue el reencuentro, allí surgían atropelladamente recuerdos de su vida colegial, una vida disciplinada en régimen de internado, siempre bajo la vigilancia de las monjitas de entonces, tan rigurosas en aplicar las normas del régimen interior, especialmente las relacionadas con la moral; pero de resultados dignos de elogio y mención, que hoy se echan de menos.

Sara, nos habla con palabras no exentas de emoción de Osorno, su pueblo, un pueblo que ella admira y quiere, y al que visita siempre que las circunstancias se lo permiten, y al que no hace mucho tiempo expuso en Madrid a través de una brillante y documentada conferencia.

Es esta palentina una mujer de visión rápida de las cosas, de imaginación fecunda, de inteligencia clara, que relata hechos, cuenta anécdotas con la emoción propia del recuerdo, y no hay hipérbole en nuestras manifestaciones, puesto que datos y hechos cuentan. Llena de hijos, atosigada de trabajo a sus cuarenta años decide hacer una carrera universitaria, logrando licenciarse en Historia de América, con premios extraordinarios en la licenciatura y en el doctorado, ganando inmediatamente y con brillantez las oposiciones al profesorado de Paleografía y Diplomática Hispano-Americana, en la Universidad Complutense de Madrid.

Hoy, además de profesora es una viajera empedernida. Y en éste su caminar por las distintas partes del mundo (y no en viajes de recreo) sino en comisión de trabajo, va dejando en los distintos congresos y a través de sus intervenciones la huella de su notabilísimo talento.

Es esta profesora una charlista culta, de palabra fluida, de gran amplitud espiritual, de acento (como buena castellana), con vocabulario preciso y concreto, con todo esto es fácil entrar en diálogo con ella, y la entrevista surge espontánea.

—Profesora Sara Rodicio ¿es usted palentina?

—Soy palentina de Osorno la Mayor.

—¿La patria chica es para usted el lugar de nacimiento y ahí se acabó todo, o es algo más?

—Es mucho más, es el recuerdo casi constante, en ella discurrieron bastantes años de mi vida; están los míos, en definitiva está parte de mi vida luego Osorno va conmigo siempre, no se olvide usted que, el ser palentina y de Osorno es un honor.

—Se dice que el palentino, dada la condición trashumante de sus gentes, no tiene más límites que, la frontera del mundo conocido ¿quiere esto decir que los palentinos son errantes y aventureros?

—Eso no es cierto, el palentino no es errante y menos aventurero.

—¿Es cierto que en Palencia hay fuga de cerebros que, se ven en la necesidad de abandonar sus tierras porque Palencia apenas si ofrece oportunidades?

—No, el que se trate de triunfar dentro del ámbito de España, que la consideramos nuestra, no es, en modo alguno, una fuga de cerebros.

—Madrid, es ese pulpo de grandes tentáculos que, absorbe cerebros palentinos ¿por qué usted también quedó atrapada en esa absorción?

—Mi caso es un tanto atípico; comencé la carrera universitaria cumplidos los 40 años en la Complutense; en Madrid se desenvolvía mi vida familiar y por tanto aquí debía conitnuar, así pues no ha habido ningún tipo de absorción.

—Doña Sara ¿la mujer en España está discriminada?

—Quizás hasta hace poco tiempo si lo estuvo hoy pienso que no ,yo desde luego no me siento discriminada.

—¿Comparte usted las reivindicaciones extremistas que llevan a cabo las feministas?

—No.

—El fracaso del estudiante es un tema de actualidad que, provoca situaciones en las que psicólogos y profesores se dan cuenta de lo difícil de encontrar soluciones; pero... ¿Para la corrección de ese fracaso vislumbra usted recetas mágicas?

—Mire usted el alumno que trabaja y tiene dotes naturales para estar en la Universidad no fracasa, es demagogia pretender que todos sean universitarios.

—¿No cree que una receta magica con grandes posibilidades en muchos de los problemas de la educación tienen solución en la familia?

—Naturalmente, siempre fue así.

—A nuestra juventud se la acusa de indiferente, rebelde, frívola; pero... ¿usted como profesora de Universidad, cree que es así la juventud ahora?

—No se puede ni se debe generalizar indebidamente, es posible que haya jóvenes así. Yo no he tenido la mala suerte de tropezar con ellos; los estudiantes que pasan por mis clases no son frívolos ni indiferentes, son consecuentes, se interesan por lo que hacen ,en suma son muy buenas personas.

—¿No cree que, nuestra sociedad se desinteresa un tanto de los problemas de los jóvenes, limitándose más a darles automóviles, posibilidades de diversión, y por el contrario se les niega ideales?

—Lo lamentable es que muchos en nuestra sociedad manipulan a grandes sectores de la juventud proporcionándoles equivocados ideales, aunque evidentemente hay muchos que no se pliegan a tales manipulaciones.

ELISEO GONZALEZ CHAMORRO

Excma. Diputación Provincial de Palencia

DEPARTAMENTO DE CULTURA

Es el momento de conocer la provincia de Palencia.
El arte, el paisaje, la gastronomía, el folklore;
Una variedad sin igual para disfrutar de nuestra provincia.

Durante los meses de AGOSTO y SEPTIEMBRE podrá visitar

- EL ROMANICO NORTE
- EL CAMINO DE SANTIAGO Y LAS VILLAS ROMANAS
- LOS PANTANOS, EL PAISAJE Y LA CUEVA DE LOS FRANCESES

TODOS LOS DOMINGOS, EXCURSIONES

ORGANIZADAS EN TODAS LAS AGENCIAS DE VIAJES DE PALENCIA

Disfruta ahora de tu provincia.
PALENCIA te ofrecerá lo mejor y más variado

INFORMESE EN TODAS LAS AGENCIAS DE VIAJES

(Plazas limitadas)

EXCMA. DIPUTACION PROVINCIAL • DEPARTAMENTO DE CULTURA

M.C.D.2022

Pieza clave para el "GRAN ATLETICO"

Gil quiere fichar a Koeman

Madrid 10 (EFE). — Jesús Gil, presidente del Atlético de Madrid ha declarado hoy a EFE que el próximo fin de semana, en el que el Atlético participará en el Trofeo Teresa Herrera de La Coruña, discutirá con el PSV Eindhoven, equipo que también compite en el torneo, la posibilidad de fichar a su jugador Ronald Koeman, aunque para la próxima temporada.

Gil comentó que el fichaje del internacional holandés, de concretarse, sería efectivo la próxima temporada, ya que en la actualidad el Atlético tiene cubierto el cupo de extranjeros con el portugués Futre y el brasileño Baltazar.

Además, las perspectivas de que el cupo se amplíe a tres para esta campaña no son buenas, según todos los indicios, incluido el del propio presidente de la Federación Española de Fútbol, Angel María Villar.

En cuanto al posible interés que el Real Madrid tiene también por Koeman, Gil aseguró que "si Mendoza —presidente madridista— está detrás, seguro que pierde el fichaje".

Sobre el ofrecimiento del jugador sevillista Francisco, que el intermediario Miguel Santos ha hecho al Atlético, Gil aventuró que no ve factible el pase del jugador a su club.

No obstante, Gil reconoció que todavía no ha hablado sobre el asunto con el entrenador del equipo, José María Maguregui, que se encuentra en Groningen para asistir al encuentro que disputarán hoy el Athletic de Bilbao y el Groningen, próximos rivales del Atlético en la Liga, el primero, y en la Copa de la UEFA, el segundo.

Gil concluyó sobre Francisco diciendo que no le conocía casi, ya que le he visto sólo una vez, cuando actuaba con la selección, y la temporada pasada cuando jugó contra el Atlético "ni me fijé en él", aclaró.

El presidente rojiblanco manifestó, en relación al posible fichaje del barcelonista Calderé por su equipo, que "no hay nada en absoluto con el Barcelona, y si no viene no pasará nada".

Respecto al caso del jugador del F. C. Barcelona José Ramón Alexanco, detenido la semana pasada en Holanda acusado de violar a una camarera y puesto en libertad el pasado lunes, el presidente del Atlético de Madrid subrayó: "Hoy he hablado con él y le he tranquilizado en lo que he podido, aunque él es el único que conoce la verdad del asunto".

"Lo que tengo claro —continuó Gil— es que los niños no vienen de París, y si esto llega a ocurrir a un jugador de mi equipo lo arreglo yo rápido con la camarera y la pongo en orden".

Gil declaró, sobre José Luis Rivadulla, presidente del Celta de Vigo, club que mantiene un contencioso en Magistratura con el Atlético por el fichaje del brasileño Baltazar, que "le voy a responder el próximo fin de semana en la Televisión Gallega —donde Gil aparecerá— para que el pueblo de Galicia se entere de una vez quién es Rivadulla".

"Que se dedique —finalizó Gil en referencia al presidente céltico— a crear un buen equipo y que deje de intentar sacar dinero de donde no se puede". El Celta ha solicitado en Magistratura una indemnización de 300 millones de pesetas por el pase de Baltazar al Atlético, en relación al periodo que el brasileño estuvo lesionado y no jugó con el Celta por ello la pasada temporada.

Por último, Gil anunció que se encuentra realizando un trabajo dirigido al Comité Nacional de Arbitros, con el título "La incompetencia de muchos jugadores de fútbol obliga a ejercer la violencia sobre las estrellas y los técnicamente superiores".

"Estoy cansado —dijo Gil— de ver a Futre por los suelos por las entradas de jugadores rivales con el consentimiento de presidentes y entrenadores de equipos. Hay que acabar con todo esto, ya que de seguir así volverán al fútbol los rompepiernas y esto va a ser una enfermería permanente. Algunos entrenadores, incluso, me han dicho que es la única manera de parar a Futre, y esto no puede ser. A los árbitros les voy a pedir que apliquen a rajatabla el reglamento y que cuando haya intencionalidad en la entrada expulsen al que la haga".

FUTBOL DE PRETEMPORADA

La selección de Paraguay y el Betis empataron a un gol

1-1. PARAGUAY EMPATO EN SU PRIMER PARTIDO EN SU GIRA EUROPEA CON EL BETIS

Sevilla, 10 (EFE).—

REAL BETIS: Pumpido; Job, Rubén Bilbao, Gail, Miguel Angel; Chano, Valentín, Torres, Rincón, José Luis y López Ufarte.

PARAGUAY: Fernández; Cáceres, Ruiz Viera, Blanco, Caballero; Chamorro, Espinola, Franco; León, Román y Palacios.

Ambos conjuntos realizaron nuicerosos cambios, dado el carácter amistoso del mismo.

ARBITRO: Alfonso Alvarez (Andalucía). Mostró tarjeta amarilla a los jugadores paraguayos Chamorro, "Gato" Fernández, Cáceres, Caballero y a Almiró, este último expulsado en el minuto 90 al reiterarse en sus protestas.

GOLES
0-1. Minuto 40: Cáceres, tras hacer una pared con un compañero, cruza a la derecha de Pumpido.
1-1. Minuto 30: Gail, de cabeza.

Menos de media entrada. Mucho calor y buen ambiente en las gradas.

La selección de Paraguay consiguió un empate ante el Real Betis Balompié en un partido en el que béticos y paraguayos se emplearon a fondo, aunque sin gran brillantez en el juego.

2-0 EX-ESPAÑOLISTAS DEL FIGUERAS DIFRON UNA LECCION A CLEMENTE

Figueras (Gerona), 10 (Efe).

FIGUERAS: Boix (Ferrer); Arturo, Valor (Brasi), Moratalla, Maldonado; Márquez, Durán (Martín), Muller; Mauri (Cuevas), Villarroya (Valentín) y García Pitarch.

ESPAÑOL: N'Kono (Meléndez); Urquiaga (Escaich), Mardia (Gallart), Francis I, Maestre; Zubillaga, Orejuela (Eloy), Menchaca; Francis II, Pichi Alonso (Pineda) y Gay.

GOLES
1-0. Minuto 55: Mauri.
2-0. Minuto 65: García Pitarch.

ARBITRO: Aparicio González, catalán. Mostró tarjeta amarilla a Márquez y a Zubillaga.

Unos 8.000 espectadores presenciaron el partido en el estadio municipal de la localidad ampurdanesa. Se tributó homenaje al portero local Boix que tras 10 años al servicio del Figueras se retira del fútbol. Se le impuso la medalla de oro y brillantes de la entidad.

El Figueras, equipo de la Segunda División, derrotó con todo merecimiento al Español en un partido en el que los jugadores más destacados fueron precisamente los ex-españolistas Mauri y García Pitarch, autores, además, de los goles.

La actuación de hoy de estos jugadores, a los que Clemente desechó en el Español, ha demostrado que se encuentran en un espléndido momento de forma y ante su ex-equipo hicieron jugadas de verdadero mérito.

II TORNEO DE ESTELLA: IZARRA, 0, OSASUNA, 2

Estella (Navarra), 10 (EFE).

GOLES
0-1. Minuto 5: Roberto, tras rechazar un poste la pelota.
0-2. Minuto 30: Pizo Gómez tras el rechace del portero.

ARBITRO: Ferrer I.

Osasuna se impuso por dos goles a cero al conjunto local de Tercera División, Club Deportivo Izarra, en el primer partido del II Torneo de Fútbol Ciudad de Estella disputado en el estadio de Merkatondoa, ante unos 1.500 espectadores, que dejaron en taquilla alrededor de un millón de pesetas.

Unicef es para los niños... ...salud, educación, sonrisa, respeto, amor y vida.
● Si Vd. ama a los niños.
● Si quiere salvarles la vida.
● Si quiere verles convertidos en adultos útiles.
Acérquese a nosotros como socio del unicef
unicef
Asociación UNICEF-España
Solicite información:
Apart. de Correos 12.021
28080-MADRID

FUTBOL-SALA

La Peña Palentina F. C. Barcelona ganó el III Trofeo San Antonio

Finalizó el Tercer Trofeo de Fútbol Sala, organizado por el C. D. San Antonio, bajo el patrocinio de Perfumería-Mercería NINA, en el que, por espacio de 15 días, han competido veinte equipos de nuestra capital, jugándose los partidos en las pistas del Pabellón y Frontón Municipales.

Tras la primera fase, jugada por el sistema de liguilla, divididos en cuatro grupos de cinco equipos cada uno, clasificaron los dos primeros de cada grupo, enfrentándose entre sí en cuartos, por eliminatorias, posteriormente semifinales, tercer y cuarto puesto y la gran final, aderezada con dos mini-partidos de exhibición en categorías de Alevines y Supra-Treinta que deleitaron al público asistente, con la posterior entrega de trofeos a los equipos participantes y diversas placas y recuerdos a varios colaboradores, con especial mención al homenaje que tributó el C. D. San Antonio a su inestimable masajista Carlos Abad Merino, para nosotros «Carlitos».

El cuadro de honor, finalizado el Trofeo, resultó así:
Campeón: Peña F. C. Barcelona.
Subcampeón: Bar Toledo.
Tercer puesto: Pinturas Estébanez.
Cuarto puesto: Ludeck Pachman.
Quinto puesto: Pinturas Mina.
Sexto puesto: Muebles Sangar.
Séptimo puesto: Bar Maxi.
Octavo puesto: Repuestos Neira.
Máximo gileador: Nacho Vega (Pinturas Estébanez).
Menos goleados: Peña F. C. Barcelona y Pinturas Estébanez.

Nustro más sincero agradecimiento a cuantos han colaborado en la feliz consecución de este Trofeo, equipos, jugadores, colaboradores y público aficionado, así como al Patronato por sus facilidades y a nuestro gran amigo Pedro Barroso de Mercería NINA por su apoyo, elemental para la realización del Trofeo.

SOBRE LA CANDIDATURA DE JAVIER PAJARES A LA PRESIDENCIA

NOTA DE LA COMISION GESTORA DE LA DELEGACION PROVINCIAL DE FUTBOL

Con fecha 8 de agosto de 1988 se recibe certificado de la Federación de Castilla y León de Fútbol el cual fue abierto en presencia de tres testigos, y se comprobó que el escrito que venía dentro trae fecha del 26 de julio del 88 y el membrete del certificado de correos viene con fecha 8 de agosto del 88. En dicho escrito se resume el nombramiento por parte de la junta directiva de la Federación Territorial de Fútbol de la candidatura a presilente de la Federación de Palencia a don Javier Pajares Barcenilla, por lo que esta Junta Gestora entiende que se siguen incumpliendo las normas electorales y estatutarias, por la direciva de la Federación Territorial de Fútbol.

El presidente de la Junta Gestora de la Federación Territorial manifiesta que con la fecha en que se hizo la impugnación del candidato mencionado la misma impugnación fue remitida al Consejo Superior de Disciplina Deportiva, al Comite de Disciplina de la Consejería de Castilla y León y a la Federación Territorial de Fútbol, por lo que se continúa a la espera de recibir contestación de los primeros organismos oficiales que en definitiva es de quien dependemos las Federaciones.

El presidente de la comisión Gestora manifiesta. Que le falta conocer la renuncia formal de ese candidato por parte de club que le legitimó, y digo que en el supuesto de que los dos Organismos que faltan de contestar le proclamen presidente en las condiciones actuales, yo presentaré la dimisión, porque lo que se debiera hacer en el supuesto de no haber reunido las condiciones, es convocar elecciones generales.

EL PRESIDENTE DE LA COMISION GESTORA

M.C.D.2022

SE LES CIERRA EL CAMINO A SEUL

VARIOS ATLETAS AMERICANOS, POSITIVO EN EL ANTIDOPING

Colorado Springs (Colorado, EE. UU.), 10 (Efe).— Varios atletas estadounidenses que participaron en las pruebas de selección del equipo que representará a Estados Unidos en los Juegos Olímpicos de Seúl, dieron positivo en el control antidoping que se les practicó tras ambas competiciones.

Los oficiales representantes del Comité Olímpico de Estados Unidos (USOC) confirmaron que las muestras recogidas a varios atletas estadounidenses participantes contenían sustancias prohibidas por el Comité Olímpico Internacional.

Además, a algunos de estos atletas que dieron positivo en los Campeonatos de Estados Unidos, disputados el pasado mes de junio, se les permitió competir en la pruebas de selección para Seúl un mes después mientras eran tramitadas sus apelaciones a los resultados de los análisis.

Sin embargo, los oficiales comentaron que los resultados positivos de doping no pertenecen a Florence Griffith, que estableció un nuevo record del mundo de los 100 metros lisos con 10 segundos y 49 centésimas, ni a Jackie Joyner, que batió su plusmarca mundial de Heptatlón con 7.215 puntos ni a Steve Lewis, que logró un nuevos récord mundial junior en los 400 metros lisos con 44 segundos y 11 centésimas.

Estos tres atletas lograron las plusmarcas en las pruebas de selección disputadas en Indianápolis.

Berny Wagner coordinador nacional de actividades atléticas, afirmó que las muestras de Griffith, Joyner y Lewis fueron enviadas a un laboratorio canadiense, y que su análisis dio negativo en los tres casos.

El jefe del departamento médico del Comité Olímpico de Estados Unidos, el doctor Robert Voy, manifestó que el proceso de apelación de los atletas implicados quedará cerrado antes del día 17 de septiembre, fecha de comienzo de la competición olímpica.

«Ningún atleta que vea confirmado su positivo en el control antidoping después de la apelación podrá competir en Seúl», dijo Voy.

Berny Wagner dijo que no podía hacer público el nombre de los atletas que dieron positivo ni cuántos eran pero sí aseguró que «son menos de una docena».

«Más de uno de estos atletas presentó en sus muestras de orina varias sustancias prohibidas por el COI», añadió Wagner.

TORNEO «PRINCIPADO DE ASTURIAS»

El Gijón venció al Oviedo

OVIEDO, 1; GIJON 3

Oviedo 10 (Efe).—

Real Oviedo: Zubeldia (Echevarría); Garriarán, Luis Manuel, Sañudo Vili; Berto, Tomás (Paco), Juliá (De la Torre), Bango Hick y López López.

Spórting: Ablanedo II; Tati, Ablanedo I, Jiménez, Cundi; Jaime (Eraña), Joaquín (Marcelino), Juanma, Emilio (Torres), Narciso (Felipe) y Villa.

Arbitro: Díaz Agüero (Cantabria). Mostró tarjeta amarilla a Emilio, Murúa y Vicente Miera.

Goles: 0-1. M. 16: Juanma, totalmente desmarcado. 0-2, M. 30: Bango, de cabeza, a centro de Tomás. 1-2. M. 31: Juanma, al aprovechar un fallo en la cesión de la defensa oviedista. 1-3. M. 87: Villa, tras rechazar el palo el balón.

El Spórting supo controlar a su rival en los primeros cuarenta y cinco minutos y aprovechó dos fallos defensivos del equipo ovetense para conseguir los goles que le darían el triunfo final. Una excelente intervención de Ablanedo II, al desviar un remate de Hicks, sobre la media hora de partido se convirtió en la acción más destacada.

Tras el descanso, los jugadores de Vicente Miera ejercieron un ligero dominio del encuentro, pero el acierto defensivo de la zaga rojiblanca en unas ocasiones y la seguridad de Juan Carlos Ablanedo, en otras fueron demasiado obstáculo para el Real Oviedo.

EL "TERESA HERRERA"

Un cartel de lujo

La Coruña 10. (Por Faustino de Pardal, de EFE). — Por vez primera en la historia del trofeo, un sector de los espectadores que asistan a los partidos del torneo Teresa Herrera, en el que participarán PSV Eindhoven, Liverpool, Real Sociedad y Atlético de Madrid permanecerán aislados, como consecuencia de las precauciones adoptadas por la organización.

La participación del Liverpool en el Trofeo que se inicia el viernes día 12, propició un dispositivo para albergar en un sector del estadio Riazor a los aficionados británicos, en previsión de incidentes, al margen de los servicios de seguridad tradicionales, motivo por el cual viajó hace unos días a La Coruña un responsable policial inglés.

Jesús Gil presidente del Atlético de Madrid, anunció una prima especial de 400 000 pesetas a cada jugador si logran el galardón de la XLIII edición del trofeo más veterano de España.

Se presume un lleno absoluto para el encuentro final, a pesar de la televisión en directo, y beneficios económicos para la organización que revertirán, como cada año, en el fútbol modesto y la beneficencia municipal.

Los aficionados gallegos lamentan sin embargo, la ausencia del equipo característico en este torneo y el que más público atrae al estadio, el Real Madrid.

Para mañana, jueves, está prevista la llegada de los cuatro equipos participantes, que realizarán entrenamientos previos en instalaciones deportivas coruñesas, en su afán de buscar la alineación idónea para el triunfo.

El primer encuentro, el viernes 12, enfrentará al Atlético de Madrid y al Liverpool, con arbitraje del andaluz Alfonso Álvarez. El sábado jugarán Real Sociedad y PSV Eindhoven, bajo la dirección del tinerfeño Brito Arceo. El partido de consolación será pitado por el gallego Carlos Filgueira.

La gran final entre los vencedores se disputará el domingo por la noche, tres horas después del partido de consolación, y será arbitrada por el internacional Ildefonso Urizar Azpiarte.

La Coruña, capital deportiva en agosto de cada año, será escenario nuevamente de un espectáculo futbolístico de primera línea al reunir en esta ocasión al actual Campeón de Europa, al campeón inglés, al equipo que más cuida en España la cantera y al remozado Atlético de Madrid que este año aspira a lo máximo del balompié

La organización no ha descuidado tampoco la intervención de grupos folklóricos antes del comienzo de cada partido, lo que convertirá a Riazor en una auténtica fiesta durante las jornadas del Teresa Herrera.

Los aficionados al fútbol no se han decantado aún por una final determinada. En tanto algunos aspiran a ver enfrentados a los dos extranjeros, los hay que prefieren una final hispana, y también existen los que desean una final hibrida.

En cualquier caso, todos coinciden en que habrán de ser los mejores equipos los que se disputen la tradicional Torre de Hércules, una reproducción en metales nobles del monumento coruñes y con valor millonario.

El Teresa Herrera fue disputado por vez primera en 1946 entre el Sevilla y el Athlétic Club de Bilbao, con triunfo del conjunto andaluz por 3-2. Los principales equipos del mundo presumen de tener en sus vitrinas esta auténtica obra de artesanía que cada año realizan los orfebres Malde. El Real Madrid, que lo consiguió en 7 ocasiones, marcha a la cabeza.

El último ganador fue el Benfica portugués y la edición de 1988 tiene el presupuesto más alto de su historia, por encima de los 100 millones de pesetas.

El trofeo fue creado por iniciativa de los coruñeses Cristino Alvarez Hernández, Francisco Jiménez de Llano "Franjilla" y Enrique Mariñas.

La idea inicial, que aún perdura, fue recaudar fondos para la beneficencia municipal y, al propio tiempo, rendir homenaje permanente a la dama coruñesa de la que se tomó el nombre, Teresa Margarita Herrera y Pedrosa, benefactora de la ciudad, que desarrolló una extraordinaria obra altruista y que vivió entre los años 1712 y 1791.

CICLISMO

«La hucha de oro», para A. Gutiérrez

Antonio Martínez sigue mandando en Portugal

VICTORIA AL "SPRINT" DE A. GUTIERREZ

Leganés (Madrid) 10 (Efe). Alfonso Gutiérrez, del Teka, ganó al sprint la V edición de la prueba ciclista Hucha de Oro, disputada en la zona sur de Madrid, que tuvo la salida y la meta en la localidad de Leganés.

El corredor cantabro invirtio un tiempo de 3 horas, 57 minutos y 44 segundos para recorrer los 160 kilómetros de los que constaba la prueba, a una media horaria de 39,371 km/h

Tomaron la salida, a partir de las 10,30 horas, 137 corredores de 10 equipos profesionales y 2 escuelas de ciclismo, llegando todos a la meta.

Esta V Hucha de Oro se ha visto marcada por el gran calor que han tenido que soportar los ciclistas, pese a lo cual, tras una primera vuelta al circuito anodina (la prueba constaba de 4 vueltas a un circuito de 39 kilómetros, con la única dificultad del alto de las Carabas), siempre se luchó por abandonar el gran pelotón.

La escapada más importante la han protagonizado José Rafael García, del Seur, y Enrique Aja, que a la postre se vio abortada como las demás por el férreo control que ejerció sobre la carrera el Teka, que, como finalmente ocurrió, buscaba la victoria de Alfonso Gutierrez.

CLASIFICACION FINAL

1 A. Gutiérrez (Teka), 3.57.44.
2 M. J. Domínguez (BH), m. t.
3 C. Moreda (Clas), m. t
4 J. J. Cañielias (BH), m. t.
5 M. A. Iglesias (Helios CR), m. t

VUELTA A PORT. ... ... J. A.

Ciudad Rodrigo (España), 10 (EFE).—El francés Marc Gómez ganó la duodécima etapa de la Vuelta Ciclista a Portugal, disputada hoy entre Vilar Formoso y Ciudad Rodrigo (Salamanca).

Gómez batió al sprint al portugués Benjamín Carvalho, con el que realizo una escapada de cerca de 80 kilómetros, invirtiendo en los 124 kilómetros del recorrido montañoso, 3 horas, 6 minutos y 50 segundos, a la media de 39,821 kilómetros hora.

CLASIFICACION GENERAL

1 A. Martínez (ESP), 49.46.28.
2 A. Araujo (POR), a 36 seg.
3 L. Sequeira (POR), a 2.38.
4 J. Paulo (POR), a 2.45.
5 J. Carlsen (DIN), a 3.31.

Montañero español desaparecido en Alaska

Talkeetna, Alaska, 10 (Efe).— El escalador español Ignacio Pamias Muñoz, desaparecido en el monte McKinley cuando intentaba alcanzar su cima, puede haber muerto, ha informado hoy Roger Moore, miembro de los equipos de rescate, que no le han localizado después de una semana de búsqueda.

Ignacio Pamias Muñoz, de Barcelona abandonó el campamento base del glaciar de Kahiltna el 10 de julio, para emprender en solitario la escalada del monte, de 6.193 metros de altitud, y se esperaba su regreso el 28 del mismo mes.

Pamias Muñoz fue visto últimamente el 24 de julio, a 3.350 metros de altura, por un grupo japonés, que informó que el español tenía escasez de víveres.

En vista de que no regresaba, comenzó su busqueda el 30 de julio, pero el mal tiempo impidió encontrar su tienda de campaña, situada a 5.180 metros.

"Nadie sabe lo que ha podido ocurrir. Creemos que se encontraba a más altura cuando desapareció. Posiblemente ha sido alcanzado por un alud", dijo Roger Moore, miembro del equipo de rescate de la estación de Talkeetna, situada a 160 kilómetros al norte de Anchorage.

De confirmarse Ignacio Pamias Muñoz sería el segundo escalador muerto este año en el McKinley. En mayo último falleció una mujer como consecuencia de la altitud.

Durante la temporada de escalada en el presente año, 887 personas han intentado conquistar la cima del monte por distintas rutas, consiguiéndolo solamente un sesenta por ciento.

M.C.D.2022

DESPUES DE TRES SEMANAS DE ENTRENAMIENTO

APARICIO analiza uno a uno a los jugadores del PALENCIA C. O.

ESTE VIERNES, A LAS 19,30 HORAS, PARTIDO FRENTE AL REAL VALLADOLID EN «LA BALASTERA»

Casi tres semanas lleva entrenando el Palencia C.O. que, además, ha disputado tres partidos amistosos frente al C.D. Frómista, Real Burgos y Torquemada.

En este tiempo, su técnico Jesús Aparicio ha seguido atentamente las evoluciones de los jugadores que integran la plantilla con vistas a confeccionar la que para él sin duda será la mejor alineación titular.

Pero en esta ocasión no pretendemos hacer cábalas en torno a ese once practicamente perfilado por el mister vallisoletano. Simplemente le hemos solicitado que nos defina a cada jugador, con sus virtudes y defectos, bajo la perspectiva del hombre que más convive con ellos: el propio técnico.

No se trata de sentar cátedra al respecto ni de buscar la frase bonita y literaria con la que sorprender a los aficionados. Tan solo de hacer público lo que piensa de sus discípulos con total naturalidad.

Esto es lo que dice Jesús Aparicio de los jugadores morados:

CANO

Técnicamente bueno. Va bien de cabeza y su posición en el campo, así como su capacidad de sufrimiento en todos los aspectos, es buena. Precisa mejorar en velocidad.

PACO

Es rápido y con un espíritu de trabajo encomiable. Su movilidad en el campo es grande. Actualmente es el jugador que mejor está de cuantos componen la plantilla. No va demasiado bien de cabeza, pero eso es lógico debido a su estatura.

LOPEZ

Un portero ágil, valiente y rápido. Quizás un poco alocado en el campo.

FRAN

Se caracteriza por la fuerza .Marca bien y es rápido pero precisa adquirir la experiencia que dan los partidos además de mejorar técnicamente.

UCO

Técnicamente muy bueno. Cuenta con gran experiencia y se sitúa fenomenal en el terreno de juego. No está bien en la actualidad por culpa de las lesiones. Debe mejorar en resistencia y velocidad, superándose a la hora de marcar al contrario.

FELIX

Un jugador rápido que puede marcar bien y que va fenomenal tanto de cabeza como a la hora de subir al ataque. Precisa mejorar técnicamente.

MACHO

Fisicamente es un hombre muy resistente que va francamente bien por alto. Técnicamente es normalito.aunque debe mejorar en los desplazamientos largos de balón y a la hora de coger la posición en el campo.

GERMAN

Rápido y técnicamente bueno. No muy marcador. Necesita mejorar de cabeza, pero es, junto a Paco, de los que mejor andan en este instante.

JESUS APARICIO

PEDRO

Técnicamente bueno. Duro. Va bien de cabeza, pero es lento.

JUAN

Buen marcador. Técnicamente bien, aunque algo lento. Destaca por su capacidad de trabajo y sacrificio.

GANGOSO

Buen marcador. Va muy bien por alto. Es rápido. Técnicamente, deficiente.

TAPIAS

Un guardameta seguro y comedido con gran sentido de la posición y colocación. Debe mejorar en velocidad.

PEÑA

Rápido, técnicamente bueno y con gran movilidad en el campo. Salta muy bien y destaca su espíritu ofensivo, aunque precisa de mayor agresividad.

SENOVILLA

Técnicamente bueno. De cabeza va bien. Es lento y no muy buen marcador

SANTI

Técnicamente bueno. Se va bien al ataque. No es muy defensor y le falta agresividad.

PISA

Buen marcador. Muy trabajador. Técnicamente, regular.

GELI

Rápido. Técnicamente bueno. Agresivo. No muy buen defensor. Anda bajo de rendimiento por sus problemas en el tobillo.

CASTRESANA

Técnicamente bueno y con gran movilidad. Muy trabajador. No es marcador y le falta velocidad.

JOSE ALBERTO

Lo he visto poco, pero es fuerte, va bien por alto y destaca por su valentía.

MICHEL

Rápido. Técnicamente bueno. Carece de fuerza y decisión para acabar las jugadas.

JAVI

Técnicamente también es bueno pero no es marcador y debe disputar más los balones por alto. Le falta fuerza.

AMADO

Sigue a prueba porque técnicamente no es malo, va bien de cabeza y está progresando. Lo peor es que no marca y su lentitud.

—oOo—

Sobre De María, lógicamente, no quiso pronunciarse pues es pronto para hacerlo. En cuanto a los juveniles, Aparicio manifestó que entrenarán todo el año con los "grandes"... aunque quizás tengan que jugar los domingos con el equipo de su categoría.

Las necesidades del Palencia C.O. las reduce a una: "un centrocampista organizador que además robe balones en su zona. Una función similar a lo que venía haciendo Lolo. De no encontrar un hombre de estas características, trataríamos de paliarlo adaptando a alguno de los que tenemos".

La dureza de los entrenamientos la justificó a continuación: "Necesitamos acondicionarnos y adquirir capacidad de resistencia muscular etc. En el transcurso de la temporada el mal tiempo y la competición obligarán a bajar el ritmo. Ahora hay que aprovechar para que el inicio de campaña no nos pille de sorpresa y ganemos el mayor número de partidos posibles".

Jesús Aparicio coincide con nosotros en que los amistosos programados son demasiados: "Por supuesto. Lo que pasa es que pensabamos contar a estas alturas con 25-30 jugadores. Lo malo es que tenemos 21-22, con algunos tocados como Uco, [illegible] y Peña, y eso quizás nos perjudique. Pero son compromisos adquiridos que deben cumplirse".

—oOo—

Por último recordar que mañana viernes a las 7,30 de la tarde el Palencia C.O. se enfrentará al Real Valladolid en La Balastera. Los socios tendrán libre acceso al campo. El resto de aficionados podrán adquirir las correspondientes entradas a estos precios:

Tribuna caballero, 700; tribuna señora y pensionista 500; general caballero, 400; general señora y pensionista, 300; juvenil, 200; infantil, 100.

Carlos M. SANTOYO

La plantilla 88-89 del Palencia C. O. «vista» por su entrenador.— (Foto LUIS).

EL CLUB FRONTENIS PALENCIA PERMANECE EN PRIMERA DIVISION

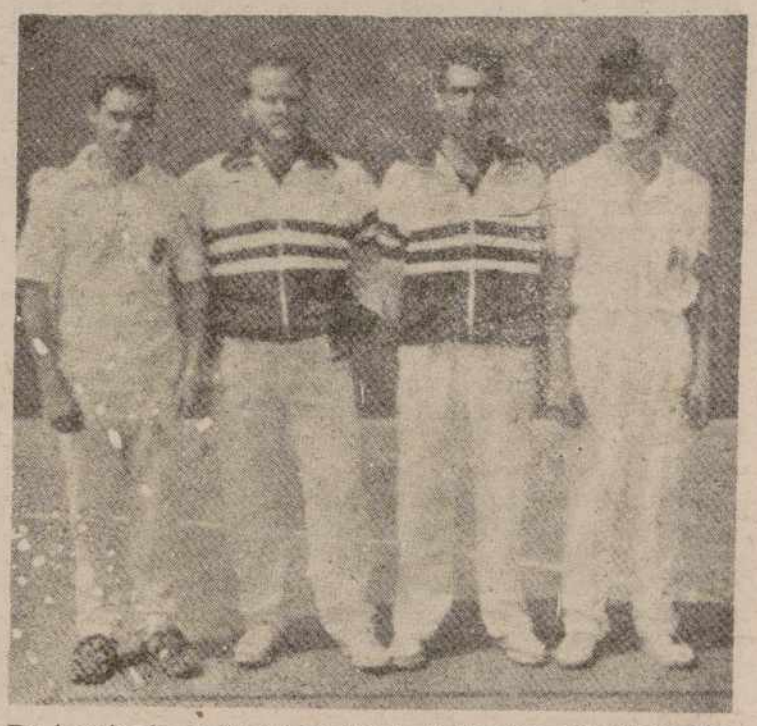

De izquierda a derecha: Pablo Salvador, Domingo Rabanal, Jesús Hernández y José Antonio Salvador.

El Club Frontenis Palencia, que alcanzó el ascenso a la Primera División de Frontenis (pelota olímpica) el pasado mes de mayo, ha tomado parte en el VII Campeonato de España de dicha modalidad deportiva, que se celebró en el Centro Excursionista Eldense, de la ciudad de Elda (Alicante), con la participación de 16 clubes representantes de todo el territorio nacional (Madrid, Alicante, Castellón, Valencia, Cataluña, Canarias, Huelva, Granada, Murcia, Santander, Soria, Zamora y Palencia), alcanzando un meritorio noveno puesto, lo que supone el mantenimiento de la categoría, ya que el descenso alcanza solamente a los cuatro últimos. Este es el mejor puesto obtenido nunca por el Club Frontenis Palencia en las tres ocasiones en que ha participado en Primera División. Los representantes del club han sido José Antonio Salvador, Pablo Salvador y Domingo Rabanal los dos primeros es la primera vez que jugaban en una competición de tanto nivel, y dada su juventud 20 y 22 años respectivamente, así como su calidad técnica, su futuro en este deporte se presenta francamente brillante.

Aprovechamos la ocasión para llamar la atención de las autoridades deportivas, tanto locales como regionales urgiéndoles la necesidad de construir o readaptar una cancha que tenga las medidas reglamentarias para la practica del frontenis (30 m. de largo, con rebote Altura de chapa entre 0,60 y 0,70 m.) y de la que no existe ni un solo exponente en toda Castilla-León, cuando en otras regiones sobre todo las de Levante, se pueden contar por decenas. Por todo ello los representantes de esas comunidades autónomas copan siempre los primeros lugares, mientras que los nuestros se tienen que conformar con los últimos lugares (Palencia, noveno; Soria y Zamora descendidos de categoría).

Cambiando de contexto, este Club Frontenis Palencia comunica a todos los palentinos la próxima celebración durante las fiestas de San Antolín, del II Trofeo Ciudad de Palencia de Frontenis, que cuenta con el patrocinio del Ayuntamiento de Palencia y organiza nuestro club. Esperemos de dicho torneo un éxito, tanto deportivo como de público, si cabe mayor que el obtenido en la primera edición.

M.C.D.2022

LO ENTRENARA JAVIER CALDERON

EL CLUB BALONCESTO PALENCIA FEDERARA AL EQUIPO JUVENIL

El Club Baloncesto Palencia compagina las gestiones para completar su plantilla de Segunda División Nacional con las dirigidas a las secciones inferiores.

Ayer, sin ir más lejos, el vicepresidente de la entidad morada, Pedro Pastor, se reunió con los juveniles. A éstos les aseguró que la próxima campaña seguirán federados y que, a tal efecto, están buscando un patrocinador.

Del equipo, como directivos, se encargarán Abilio Calderón y Pedro-Luis Santamaría mientras el entrenador que sustituya a Porfi Fisac parece seguro que será el guardense Javier Calderón una vez abandonado el centro de parapléjicos de Toledo.

Ante las perspectivas de futuro, algunos jugadores, caso de Rafa Catalina y Mota, solicitaron la carta de libertad mientras otros no tienen aún nada clara su continuidad en un C.B Palencia que no se preocupa en exceso de la cantera como demuestra la composición de la primera plantilla y esa anunciada desaparición del Furomutua de Tercera que, a lo mejor, al final termina jugando en la categoría.

Venta de abonos para el VI Trofeo «Ciudad de Palencia» de Baloncesto

El próximo día 16 de los corrientes se comenzará la venta de las localidades del VI Trofeo de Baloncesto "Ciudad de Palencia", en el que participarán las Selecciones Rusa y Yugoslava así como el combinado Americano All Star y el equipo español Fórum Filatélico.

Del día 16 al 21 ambos inclusive, solamente se venderán abonos y a partir del día 22 se pondrán a la venta las entradas sueltas.

El horario de taquilla será el siguiente:

—Mañana de 11 a 14 horas.
— Tarde de 18 a 21 horas.
(Sábado y domingo inclusive)

PRECIOS DE LAS LOCALIDADES DEL PABELLON

	entradas	abonos
Sillas laterales	1.400	3.500
Sillas fondos ...	1.200	3.000
General	1.000	2.500
Niños (500) ...	500	1.000

PATRONATO MUNICIPAL DE DEPORTES

REPARACION DE LAS PISTAS DE TENIS DEL MONTE EL VIEJO

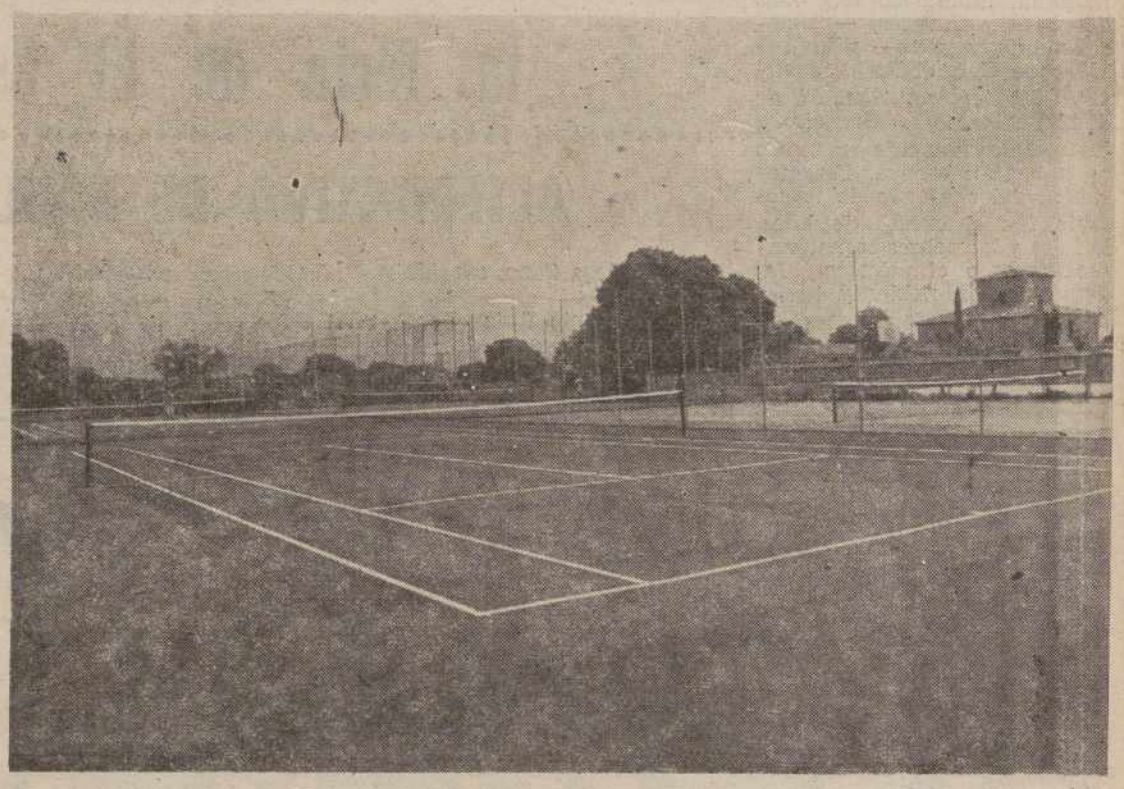

Nuevo aspecto de las pistas. — (Foto LUIS)

Días pasados dieron por concluídas las obras para la reparación y pintura de las Pistas de Tenis del Monte El Viejo. Igualmente han sido colocadas redes nuevas en las cuatro Pistas.

El Patronato Municipal de Deportes, consciente de la gran utilización que durante todo el año, tienen citadas Pistas, pues son cientos de personas las que diariamente suben al Monte para practicar deporte, ha realizado un nuevo esfuerzo económico para que estas canchas estén en las debidas condiciones, para este, cada día más popular, deporte del Tenis.

Por lo tanto, todos los aficionados que con tanta frecuencia utilizan las Pistas, pueden estar de enhorabuena, ahora solo falta pedir, que estas Instalaciones Municipales, y por lo tanto de todos los palentinos, sean respetadas.

Bono Loto de lotería primitiva

Más de 24 millones para el único acertante

Madrid, 10 (Efe).— En el cuarto y último sorteo del Bonoloto de esta semana, celebrado esta mañana, ha aparecido un único acertante de la máxima categoría (seis aciertos) que percibirá 24.605 117 pesetas.

La combinación ganadora del sorteo realizado hoy, miércoles, es 1, 10. 22, 26, 43, 47; y el número complementario el 11.

De segunda categoría (cinco aciertos más el número complementario) ha aparecido un sólo acertante, que cobrará 9.226.919 pesetas.

En la tercera categoría (cinco aciertos) han sido 188 los acertantes, que recibirán 92.705 pesetas; en la cuarta (cuatro aciertos) fueron 7.542 los acertantes, que cobrarán 2.719 pesetas; y en la quinta (tres aciertos) han sido 136.096, que percibirán 226 pesetas.

El importe del «bote» acumulado para el próximo domingo es de 125 568.115 pesetas.

Las combinaciones ganadoras de esta semana han sido:

Domingo: 9, 19, 23, 26 39, 48; y el número complementario el 2.

Lunes: 21, 27, 34, 44, 45, 47; y el número complementario el 12.

Martes: 22, 26, 32, 39, 44, 46; y el número complementario el 31.

LOS TOROS

Con triunfo de "ESPARTACO" comenzó la feria de El Escorial

• ALTERNATIVA DE RAUL ZORITA

«ESPARTACO» TRIUNFO EN PRIMERA SAN LORENZO DE EL ESCORIAL

San Lorenzo de el Escorial (Madrid), 10 (Efe). — Juan Antonio Ruiz «Espartaco», que cortó cuatro orejas y salió a hombros junto a Ortega Cano, que cortó dos, fue el triunfador de la primera corrida de la feria de San Lorenzo de El Escorial, celebrada hoy.

De los seis toros anunciados de José Benítez Cubero, los veterinarios rechazaron cuatro en el reconocimiento de la mañana, lidiándose tres más de «Concha Navarro» —primero, quinto y sexto— y un sobrero de Gabriel Rojas, sustituto del tercero, también de «Concha Navarro», devuelto a los corrales por cojo en medio de una gran bronca. Característica del conjunto de la corrida fue el exceso de kilos, la falta y las pobres cornamentas. Excepto el primero, los demás fueron nobles y tuvieron buen son.

Pedro Moya «Niño de la Capea», palmas y silencio.

José Ortega Cano, ovación y dos orejas.

Juan Antonio Ruiz «Espartaco», dos orejas y dos orejas.

Se lucieron en banderillas Rafael Corbelle, Guillermo Gutiérrez «El Ecijano» y Antonio Bejareno.

La plaza registró un lleno total.

«Capea» estuvo voluntarioso, pero sin terminar de acoplarse, en su primero, al que toreó sólo por el pitón derecho, y desdibujado y con muchas dudas en el breve macheteo que llevó a cabo en el cuarto.

Ortega Cano hizo una aburrida faena al segundo, que apenas se mantenía en pié, alargando innecesariamente el trasteo, el mismo pecado que estuvo a punto de cometer en el quinto, pero esta vez la faena tuvo algunos pasajes meritorios, de muletazos largos y templados, aunque muy difuminados entre otros muchos con enganchones.

«Espartaco» llevó a cabo dos faenas de similar corte, donde la quietud y el temple fueron los principales ingredientes. En los medios, desgranó series por ambos pitones de muy templados y ligados muletazos, poniendo el colofón de los rodillazos finales.

RAUL ZORITA CORTO UNA OREJA

Huesca, 10 (Efe).—El torero aragonés Raúl Zorita cortó hoy una oreja de su segundo toro en la corrida de su alternativa, primera de la feria de Huesca, que resultó deslucida por las escasas fuerzas de los toros de «Jandilla».

Se lidiaron seis toros de la ganadería jerezana de «Jandilla», correctos de presentación e inválidos.

Raúl Zorita, que tomaba la alternativa, ovación y una oreja.

José María Manzanares, ovación y silencio.

Julio Robles, palmas y ovación.

Entre las cuadrillas destacó el joven banderillero de Zorita, Mariano de la Viña.

El coso oscense se llenó.

Raúl Zorita toreó con mimo, intentando mantener al toro de su alternativa en pie. Los naturales tuvieron clase y mérito al impedir que su enemigo rodara por los suelos. Ante el sexto se vió a un Raúl Zorita enfadado, buscando el triunfo. El toro fue el único que no se desplomó y se tragó los muletazos del aragonés a regañadientes. Hubo instantes de inspiración junto a fases en las que la garra del torero pudo con la poca transmisión del toro.

José María Manzanares fue metiendo poco a poco al público y al toro en su primera faena. Una labor en la que hubo buenos y templados muletazos con ambas manos y que remató mal con el estoque. Insistió y hasta se puso pesado con el cuarto, un inválido al que mató con ligereza.

El primero de Julio Robles transmitio muy poco y los naturales que instrumentó apenas llegaron a los espectadores. Con el quinto, al que toreó bien con el capote en el centro del ruedo, no pudo redondear la faena porque el toro se fue apagando.

ORTEGA CANO, ESPARTACO Y JUAN MORA ABRIRAN FERIA EN BAYONA

Bayona (Francia), 10 (Efe). José Ortega Cano, «Espartaco» y Juan Mora serán los tres diestros que abrirán la feria de Bayona (sur Francia) el próximo día 13, con toros de Anastasio Fernández, de Salamanca.

El día 14 el cartel estará formado por los toreros José Mari Manzanares, Julio Robles y «Nimeño II», quienes lidiarán toros de Juan Pedro Domecq, de Sevilla

En la última corrida serán lidiados toros de Juan Luis Fraile, de Salamanca, por los diestros Francisco Ruiz Miguel, «Morenito de Maracay» y Richard Milian.

Los aficionados podrán asistir por las mañanas al sorteo de las reses y a las novilladas sin picadores que se celebrarán los mismos días de las corridas.

Todas las localidades para las tres corridas están ya vendidas.

AGOSTO. EN CITROËN
EL MES QUE MAS

Haga su Agosto en Citroën.
En Agosto, Citroën le abre sus puertas para que usted se aproveche de más y más ventajas. Más facilidades y mejores oportunidades.

Venga a Citroën:
En Agosto no hay quien de más

Red de Concesionarios Citroën

M.C.D.2022

TRAFICO DE DROGAS

La "banda africana", causante de 25 muertes en Barcelona

Barcelona, 10 (Efe). — Las personas que han vendido la heroina causante de la muerte de unos 25 adictos a esta droga en Barcelona y poblaciones de su cinturón industrial forman parte de una banda dirigida por tres o cuatro personas de nacionalidad ganesa y nigeriana, informaron hoy fuentes policiales.

Dichas fuentes precisaron a Efe que según las investigaciones realizadas por la brigada de policía judicial de Barcelona, esta banda funciona con una estructura jerárquica cuya cabeza la forman las mencionadas tres o cuatro personas.

La policía cree que son estos individuos ganeses y nigerianos quienes mantienen los contactos con los países productores de heroina como Tailandia, Pakistán e India, así como con los traficantes de Holanda, país que habitualmente sirve de tránsito para la droga.

Al parecer, esta banda internacional utiliza a personas de color y de las mismas nacionalidades que los tres o cuatro dirigentes, para transportar de un país a otro la mercancía, haciendo de "correo" o, de "mula", denominación utilizada dentro del argot de los delincuentes.

Fuentes policiales revelaron que para la distribución y venta de la heroina la banda cuenta con individuos de diversas nacionalidades, aunque la mayoría de ellos africanos, que componen el primer eslabón de la jerarquía y cuya función es venderla al "pormenor" en las dosis normales.

Cuando llega el "correo", este se distribuye, por motivos de seguridad, lo más rápidamente posible entre el primer eslabón de la jerarquía lo que, según la policía, da lugar a que si se realiza una aprehensión difícilmente supere los 100 gramos de heroina.

La policía confirmó, asimismo, que la sustancia estupefaciente que ha provocado tantas muertes entre los drogadictos no se encuentra adulterada sino que se distribuye en un grado de pureza muy superior a la habitual.

Esta droga excesivamente pura es vendida en su mayor parte desde el barrio chino barcelonés y concretamente, en la plaza Real y calles adyacentes, así como en la calle Robadors.

El hecho de que las muertes no solamente se produzcan en el distrito I de Barcelona se debe, según opina la policía, a que las personas fallecidas adquirieron la dosis mortal en Ciutat Vella y luego se trasladaron a otras zonas de la ciudad y de sus alrededores.

Desde diciembre de 1987, la policía judicial de Barcelona ha procedido a la detención de diversas personas de nacionalidad nigeriana y ganesa, integrantes de la banda internacional.

A partir del 7 de julio de este año, y coincidiendo con la aparición de la partida de droga que ha provocado la muerte de unas 25 personas, fueron detenidos diversos súbditos ganeses a quienes se les ocupó importantes cantidades de heroína de tipo tailandés de color blanco.

Este tipo de droga, distinta a la "Brown sugar" que se distribuía anteriormente, admite, según ha podido saber la policía, un corte de uno por cinco, con lo que se mantiene con una gran pureza.

Cinco soldados heridos

Albacete, 11 (EFE).—Cuatro de los cinco soldados heridos en el campo de maniobras de Chinchilla "evolucionan favorablemente" mientras que el quinto "no presenta incidencias en su evolución", dijeron hoy a EFE fuentes del Hospital General de Albacete donde se encuentran ingresados.

Las heridas sufridas por Isidro Moreno, Benito Mancebo y Juan Cerro ayer en el campo de Chinchilla (Albacete) fueron calificadas de leves por las mismas fuentes, que no aclaran el pronóstico de los otros dos.

Francisco Corredor, que ingresó con herida abierta por metralla y fractura en la pierna derecha, fue intervenido quirúrgicamente y se halla inmovilizado por escayola, sin que el miembro afectado presente problemas neurovasculares

Juan Almendros, que fue atendido de quemaduras en pierna y antebrazo derecho y heridas por inclusión de cuerpos extraños metálicos en muslo y pierna izquierda, recibe tratamiento antibiótico y será sometido a una nueva cura hoy o mañana, en función de la evolución de las quemaduras.

A los soldados Moreno, Mancebo y Cerro se les practicó una limpieza quirúrgica de sus heridas, todas ellas superficiales y producidas por metralla, y los tres presentan una evolución favorable.

GRUPO BARRIO

EN AGOSTO
LA CLASE NO TIENE
PRECIO

Del 1 al 31 de Agosto, en su concesionario Lancia más cercano, descubra el precio de este Prisma Turbo-Diesel y llévese la mejor sorpresa del verano.

Lancia Prisma Turbo-Diesel. 1.929 c.c. - 80 c.v. - 170 Km/h. - 0 a 100 Km/h. en 12,9 seg. - 4,6 l. 100 Km.

Servodirección - check panel - cierre centralizado - alzacristales eléctricos - espejo exterior derecho (en todos los automóviles de serie).

Lo que los demás le ofrecen ya lo conoce (recibos rotos, financiación blanda, aplazamientos de pago, sobrevaloración del usado...).

VENGA A LANCIA, ENCONTRARA LO QUE ESTABA BUSCANDO Y ADMIRE SU AMPLITUD DE GAMA.

LANCIA PRISMA TURBO-DIESEL EL UNICO DE SU CLASE.

J. SAN SEGUNDO "A. SANSE"
MARIA DE MOLINA, 2, 34002
PALENCIA, TFL. (988) 72 55 41

LANCIA

M.C.D.2022

REFLEJOS DEL VERANO

- POLLENTIA: LOS ORIGENES DE MALLORCA
- EL PATIO DE LOS LEONES JAPONESES
- VIKINGOS EN CATORIA
- AMBIENTE VERANIEGO EN ZARAUTZ

POLLENTIA: LOS ORIGENES DE MALLORCA

Desde que en 1923 Gabriel Labrés llevara a cabo las primeras excavaciones, más de 19 hectáreas de la antigua Pollentia romana quedaron por primera vez al descubierto. De esta forma la ciudad que junto con Palma fue la urbe romana más importante de Baleares, y que había fundado Quinto Cecilio Metelo en el año 121 antes de J. C., a 631 de la fundación de Roma.

Su excelente situación geográfica desde donde en la actualidad se pueden observar las ruinas y hasta las riberas de la bahía de Alcudia; un mar que, muy posiblemente, era de sumo agrado por parte de los navegantes romanos. A causa de todo ello, en Pollentia fueron construyéndose una serie de palacios, teatros —el que puede verse en la actualidad es una buena muestra de ellos—.

La fama de Pollentia perduró hasta que en el año 426 fue asolada y devastada por las hordas bárbaras en una de sus diversas incursiones hasta tierras mediterráneas. Sin embargo, de las entrañas de las actuales ruinas, en el transcurso de los últimos setenta años, han sido extraídas y catalogadas más de dos mil piezas por parte de los diversos grupos de arqueólogos que están trabajando en ellas.

EL PATIO DE LOS LEONES JAPONESES

Dentro de unos meses los habitantes de la ciudad japonesa Hamamatsu podrán contemplar a diario lo más significativo del conjunto monumental Alhambra-Generalife (Granada). El proyecto de una nueva terminal de trenes de alta velocidad, que se construirá en esta ciudad japonesa, prevé la reproducción del Patio de los Leones, como el símbolo más conocido de los monumentos occidentales.

Esta idea había surgido después de que el presidente de la empresa gestora de la nueva terminal de ferrocarriles, Kazuo Jimbo, cursase una visita turística a Granada y quedase prendado de la belleza de la ciudad y de la Alhambra. La idea fue expuesta al alcalde de Hamamatsu, que la acogió con agrado, ya que la construcción y gestión de la nueva terminal de trenes japonesa, considerada como la más avanzada del mundo, corresponde a la administración local de Hamamatsu y a una empresa privada representada por Kazuo Jimbo.

José Niguel Castillo Higueras, concejal delegado de cultura del Ayuntamiento de Granada, ha declarado que esta presencia granadina en tierras japonesas ha sido una sorpresa agradable. "Desde ahora hasta septiembre, fecha en la que se pretende inaugurar la reproducción del Patio de Los Leones, el Ayuntamiento de Granada trabajará para intentar las relaciones entre los dos pueblos". "Hay que tener en cuenta —dice Castillo Higueras— que los japoneses son los grupos de visitantes más importantes de los que llegan a Granada, y suelen hacer algo que la mayoría no hace, quedarse en la ciudad durante un período de dos a cuatro días".

VIKINGOS EN CATORIA

Cantoria es una localidad de Santiago de Compostela en la que es invadida por los vikingos simbólicamente durante unos días. Los vecinos de Catoria y de todas las localidades próximas de la Ría de Arosa conmemoran la invasión vikinga y la defensa hecha por los gallegos ante el ataque de los nórdicos, para impedirles cumplir su propósito de llegar a Compostela.

Los vecinos de la localidad ataviados con el típico casco "cornudo", desembarcan de una nave también adaptada al estilo de la época y de los invasores, para fundirse luego con los de tierra en un banquete en el que se consumen alimentos y caldos de la tierra.

AMBIENTE VENANIEGO EN ZARAUTZ

Zarautz, antigua villa marinera de la costa vasca a tan sólo 25 kilómetros de San Sebastián, mantiene su buen ambiente veraniego a pesar del ligero descenso de visitantes durante este año.

Al turista lo que más le impresiona y atrae cuando llega al pueblo es la playa. Se convierte ésta durante el verano en el centro del pueblo. Por las mañanas, a primera hora, se puede ver a personas, la mayoría de edad avanzada, paseando, deportistas practicando footing, jugando a pala o fútbol, y si hay olas, los siempre presentes sulferos. A lo largo del día, zarauztarrras y veraneantes acuden a su cita diaria —si el tiempo lo permite— con el sol y el mar. Los más perezosos o a los que simplemente la arena les resulta insoportable, se sientan a la sombra de alguna de las innumerables terrazas que hay en el malecón. Y ya, al caer la tarde, el paseo por la playa para disfrutar de la agradable brisa nocturna Algunos vuelven a última hora de la noche con acompañante, o simplemente para dormir los efecos de una noche agitada.

El aumento de la población en verano trae consigo que hoteles, pensiones, pisos en alquiler, hagan "su agosto". El número de edificios ha aumentado considerablemente. Edificios que durante los meses de julio y agosto permanecen llenos, el resto del año están prácticamente deshabitados.

BEGOÑA CERRATO

COTIZACIONES DE BOLSA

Cotizaciones de hoy.

BANCOS		
Banco Bilbao	1.100=	
Bank'nter	1.155	—15
Banco Central	1.105	— 5
Banesto	1.058	— 7
Banco Exterior	445	— 5
Banco Fomento	420=	
Banco Herrero	1.541=	
Banco Hispano	317	—13
Banco Popular	1.809	— 6
Banco Santander	911	— 6
Banco Valencia	335	— 5
Banco Vizcaya	1.100=	
Banco Zaragozano	868=	
SEGUROS		
Unión y Fenix	2.485	—10
ELECTRICAS		
H. Cantábrico	216	—4
Hidrola	97	—1
Fecsa 1.000	56,75=	
Iberduero	134	—1,25
E. Reunidas Z.	146	=
Sevillana	108	—2,50
Unión Eléctrica	87	—1,50
MINERAS		
Duro Felguera	485	—17
Ponferrada	83=	
MONOPOLIOS		
Tabacalera	965	—40
QUIMICAS		
Explosivos R.T.	460	—2
E. Petróleos	500	+3
ALIMENTACION		
El Aguila	385	—10
G. Azucarera	1.150	—10
VARIOS		
Telefónica	195,75	— 2,75
Sarrió	428	— 8
Sniace	293,50	—10
Petromed	820	—20

COTIZACION DEL DOLAR

Madrid, 11 (Efe).— El dólar registró hoy un descenso en su cotización frente a la peseta, al fijar el Banco de España un cambio medio de 124,664 pesetas por dólar.

Este cambio es inferior en 1,098 pesetas al fijado ayer que fue de 125,762 pesetas por dólar.

BOLSA DE VALENCIA

Valencia, 11 (Efe).— El índice general de la Bolsa de Valencia ha bajado hoy 1,60 enteros, quedando situado para mañana en 269,71 puntos

BOLSA Y FINANZAS

Cotizaciones de los mercados de valores e impresiones de la jornada facilitadas por el BANCO DE BILBAO y la AGENCIA EFE

Correspondiente al 11 de agosto de 1988

BOLSA DE MADRID

Madrid, 11 (Efe).— En la sesión de hoy el mercado madrileño sufrió fuertes bajas en la mayoría de sus valores debido a la influencia de las caídas en las bolsas extranjeras.

Las fuertes bajas de ayer se vieron incrementadas en esta sesión, ante la subida de los tipos de interés en Estados Unidos y según la mayor parte de los analistas consultados por Efe esto fue la causa directa de lo recortes de hoy.

Sin embargo otros opinan que, aún sin ese factor, los valores del mercado de Madrid habrían bajado aunque no tan bruscamente, ya que las ventas generadas por las plusvalías en días anteriores se veían venir desde el pasado viernes.

En definitiva las posibilidades de que en este mes se consiga un máximo anual quedan por ahora lejanas, y en dos jornadas muchos valores han perdido todo lo que se mejoró en agosto.

En energía, Ponferrada repite cambio. Cepsa sube 3 y Petromed baja 20.

En electricidad, Cantábrico baja 4, Catalana y Gas Madrid 5, Endesa 9, Viesgo 6, Gesa 3, Hidrola 1, Iberduero 1,25, Sevillana 2,50 y Fenosa 1,50. Reunidas, Hidruña y Fecsa repiten cambios.

En cementos y materiales d econstrucción, Asland baja 38, Asland Cataluña 6, Cristalería 11, Financiera y Minera 25, Uralita 4, Valderrivas 35 e Hisalba 10 Valenciana repite cambio.

En industrias manufactureras, Azucarera, Aguila Sniace y Papelera Navarra bajan 10. Savin 30, Tabacalera 40, Papelera y Sarrió 8, Torras 60 y Unipapel 35.

En químicas, Ocros baja 5 y Riotinto 3.

En mineras metálicas básicas, Acerinox baja 8, Altos hornos 1, Felguera 17, Nueva Montaña 1,75, Forjas 3 y Tabacex 7.

En inmobiliarias, Encinar baja 11, Urbis 16, Renta 7, Vallehermoso 10. Inmobiliaria Metro y Urba Metro repiten cambios.

En metal mecanica, Tycsa baja 21, Amper 20, Tudor 10, Nissan 2,50 y Macosa 5. Ib-Mey repite cambio y Fasa sube 2,50.

En construcción, Cubiertas baja 11 y Fecsa 10. Dragados sube 1.

En seguros, Mapfre baja 18 y Fénix 10.

En comercio, Finanzauto baja 10 y Erpo y Prosegur repiten cambios.

En transporte, Acesa baja 1 e Iberpistas baja 1,50.

En comunicaciones, Telefónica baja 2,75.

En bancos, Bilbao y Vizcaya repiten cambios. Central y Exterior bajan 5, Banesto 7, Hispano 13, Popular y Santander 6.

La bolsa madrueña experimentó hoy una baja de 3,27 puntos, por lo que el índice general queda establecido en 294,49.

BOLSA DE BILBAO

Bilbao, 11 (Efe) — El índice general d ela Bolsa de Bilbao bajó hoy 1,60 enteros y quedó fijado al término de la sesión en 383,94 puntos.

BOLSA DE BARCELONA

Barcelona, 11 (Efe).— El índice de la Bolsa de Barcelona baja hoy 1,35 enteros y se sitúa en 129,17.

BB BANCO DE BILBAO

M.C.D.2022

Venta de niños a bancos de órganos

ASUNCION (Paraguay). — Cuatro de los siete niños brasileños rescatados por la policía paraguaya permanecen atendidos en un centro infantil. La policía rescató a los niños que se encontraban en poder de un grupo, que según las acusaciones hechas en un juzgado, pretendían venderlos a un banco de órganos de Estados Unidos. La embajada norteamericana en Asunción ha rechazado las acusaciones, y portavoces de Estados Unidos en Wáshington han manifestado que los cargos podrán ser parte de una campaña de desinformación soviética para dañar la imagen norteamericana. — (Telefoto EFE-REUTER)

CHOCAN AVIONES EN VUELO

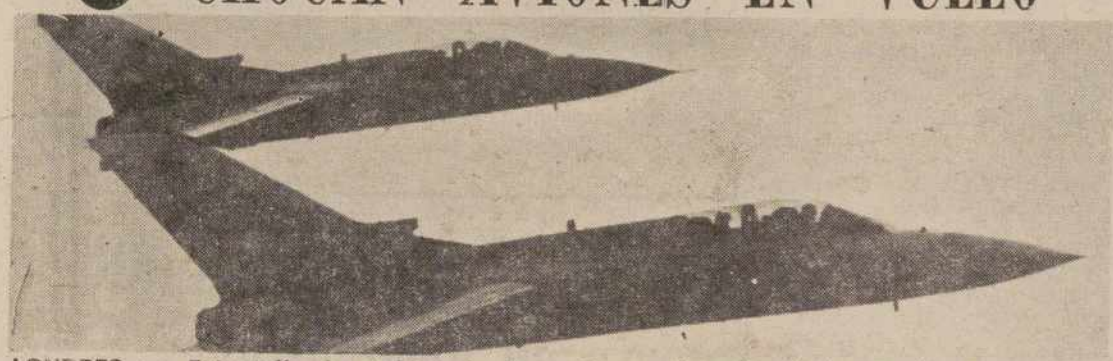

LONDRES. — Fotografía de archivo de dos aviones «Tornado» de las Reales Fuerzas Aéreas (RAF) en pleno vuelo, similares a los que colisionaron sobre las colinas Cumbrian, al noroeste de Gran Bretaña. Se teme que los cuatro tripulantes hayan perecido. El área donde se produjo el choque se utilizaba regularmente para vuelos de entrenamiento a baja altura.—(Telefoto EFE-AP)

NAUFRAGIO EN EL NILO

El Cairo, 11 (EFE) —Esta mañana se han reanudado en el Nilo del Alto Egipto las tareas de búsqueda de los al menos 30 desaparecidos en el naufragio, el miércoles por la tarde, del crucero turístico "Nubia", según fuentes diplomáticas en El Cairo.

La Embajada de Italia ha confirmado a EFE que 16 italianos y unos 18 egipcios, estos últimos miembros de la tripulación, se daban anoche por desaparecidos.

El crucero turístico "Nubia", con cerca de 100 personas a bordo, se hundió a las cinco de la tarde del miércoles (14,00 gmt) cerca de Edfu, a 780 kilómetros al sur de El Cairo, debido a los fuertes vientos en la región, según afirmó a un portavoz del Ministerio del Interior en El Cairo.

El barco hacía el trayecto entre Luxor y Asuan.

Fuentes policialse en El Cairo, a las siete horas del accidente, se limitaron a informar que "fueron rescatadas inmediatamente entre 50 y 60 personas", sin que supieran especificar el número inicial de pasajeros.

En la madrugada del jueves llegó a Asuan un equipo de rescate de las Fuerzas Armadas egipcias que, según fuentes diplomáticas, no pudo iniciar los trabajos de búsqueda de los desaparecidos hasta el amanecer.

En la zona del Alto Egipto, donde se produjo el accidente, cayeron ayer abundantes e inusuales lluvias semejantes a las que, desde la pasada semana han provocado las inundaciones en Jartum, capital de Sudán.

Este es el segundo accidente grave de navegación que se produce en el Nilo en más de cinco años y el primero que afecta a un crucero turístico: el 25 de mayo de 1983 el barco "Diez de Ramadán" que hacía el trayecto desde la presa de Asuan hasta el puerto fronterizo con Sudán de Wadi Jalfa se hundió y perecieron 270 personas.

RECUPERADOS NUEVE CADAVERES: CINCO ITALIANOS Y CUATRO EGIPCIOS

El Cairo, 11 (EFE) —Los equipos de rescate que buscan en el Nilo a más de 30 desaparecidos tras el naufragio del barco "Nubia", han recuperado los cadáveres de cinco turistas italianos y cuatro tripulantes egipcios, informaron hoy fuentes oficiales.

Según la Embajada italiana y el Ministerio del Interior egipcio, se busca aún a 11 turistas italianos y 14 egipcios que se dan por desaparecidos.

†

EL SEÑOR

DON FELIPE MARTIN R. ESCOBAR

(MEDICO)

Falleció en Palencia el día 10 de Agosto de 1988

A LOS 69 AÑOS DE EDAD

DESPUES DE RECIBIR LOS SANTOS SACRAMENTOS

D. E. P.

Su apenada esposa: Margarita Zamora; hijos: Felipe, Margarita, Carlos y María Teresa Martín Zamora; hijos políticos, nietos, sobrinos, primos y demás familia,

RUEGAN UNA ORACION POR EL ETERNO DESCANSO DE SU ALMA

Funeral y conducción: Tuvo lugar hoy día 11 a las 12,30 de la mañana.
Misa de familia: Día 12 a las 8 de la tarde.
Iglesia parroquial: San Lázaro.
Casa mortuoria: Avda. Casado del Alisal, 21-5.º izquierda.
HONTIYUELO, Funeraria Fundada en 1880 — Calle Mayor, 112 — Teléfonos 74 03 15 - 74 04 47 — PALENCIA

M.C.D.2022

Alquileres

SE ALQUILA local en Avda. Cardenal Cisneros ,31. Tfnos.: 720892 - 720286.

SE ALQUILAN o se venden entreplantas, M.ª de Molina, 9. Tfnos.: 720892 - 720286.

COTO DE CAZA para 5 escopetas. Tfno.: 743435.

ALQUILO piso C/ Mayor, 200 m.2 renta 50.000 ptas. Tfno.: 741946.

ALQUILO piso en el centro, a estrenar. Tfno.: 748989.

ALQUILO piso amueblado. Tel. 747041.

LOCAL 220 m. Simón Nieto, sin columnas, cualquier negocio, supermercado, discobar, etc. Tfno.: 720746.

NAVES en alquiler de 60, 200, 360 y 600 m.2. Acondicionadas. Tfno.: 744043.

LOCAL en alquiler de 360 m.2. Tfno.: 744043.

SE ALQUILA apartamento en Benidorm. 2.ª de agosto y 2.ª de septiembre. Tfno.: 747961.

INMOBILIARIA API: Dispone de varias entreplantas en alquiler; acondicionadas; buenos precios. Infórmese en Martin Calleja, 9.

Automóviles

SANSE concesionario oficial FIAT LANCIA. Procedentes de cambio, seguimos con nuestra compra-venta de vehículos seminuevos. Disponemos stock seleccionado. María Molina, 2. Tfno.: 725641.

SE VENDEN Seat 127 y Simca 1.200, en buen estado. Razón: Talleres Mariano; c/. Boedo (Polígonillo).

VENDO 124 sport, 1.800. Tfno.: 743329.

R-11 VENDO toda prueba P...E. Tfno.: 750824.

VENDO R-8, seminuevo. 60.000 km. Tfno.: 726202.

Compras

LA MANERA ROSA, compro librerías, dormitorios, tresillos, electrodomésticos. Tel.: 750956.

ANTIGUEDADES compro máxima valoración. Cómodas, relojes, arcas, porcelanas, sillerías, etc. Tfno.: 745208.

Fincas

VENTA DE APARTAMENTOS
uno o dos dormitorios, salón, cocina y baño. C/ Alfonso VIII (Paralela a Teniente Velasco). Construcción 1.ª calidad. Información y Venta: CONSTRUCCIONES SALVADOR, S. A. C/ Balmes, 12. Tels.: 720892 - 720286.

HISPOGAR. Mayor, 2, entreplanta. Tfno.: 752775. Venta y alquiler pisos, locales, oficinas, etc.

VENTA o alquiler de locales. Centro Comercial Seminario. Tfnos.: 720892 - 720286.

VENTA piso servicios centrales. 3 dormitorios, salón comedor, cocina y baño. Tel. 720892-720286.

COMPRO piso economico, 500.000 entrada, resto mensualidades. 750224.

EN SALDAÑA zona residencial: chalets de lujo llave en mano a 150 metros de la estación de servicio. Razón en obra, o llamando al 895125.

VENDO casa y corral en Villaviudas Tfno.: 752192.

PARTICULAR vende piso. Polígono, estrenar, soleado, garaje, servicentrales. Tel. 724274. Llamar de 10 a 2, tarde.

COMPRO casa vieja para derribo. Imprescindible sitio céntrico. Tfno.: 722756.

SOLARES vendo Anastasia Santamaría, 600 m.2. Julián Diez 123 m2. Tfno : 750824.

VENDO casa. Quintanilla de Onsoña. Tratar Cecilia Barcenilla. Villaproviano.

VENDO casa chalet adosado, céntrico ciudad, zona San Pablo. 745724.

VENDO piso céntrico, servicios centrales Tfno.: 725404.

SE VENDE casa, Guaza de Campos, 250.000, 450 m.2, situación Plaza Mayor. Escribir Vitaliano Urbón. Mazuecos de Valdeginate.

PISO en venta de 107 m.2 útiles. Tfno.: 744043.

ATENCION urgen pisos a la venta cualquier zona o tamaño. Amplia cartera de clientes. Gestionamos su venta con rapidez y seriedad. INMHOGAR. Menéndez Pelayo, 5, entreplanta.

VENDO parcelas y era en Lantadilla. Delfina. Tfno.: 947-370309.

VENDO casa en Villajimena. Razón: José María Plasencia Santoyo.

INMOBILIARIA API Vende los últimos pisos en construcción: Guzmán El Bueno; Rizarzuela; Jacinto Benavente. Precios del 87.

COMPRO terreno o casa para construir; no importa zona; pago contado. 747168.

VENDO parcela. Pascuala Paredes. Frechilla.

Ganados y aves

VENDO 6 cabras. Eleuterio San Martin. Bustillo de la Vega.

VENDO 3 carneros churros. Benito Merino. Baquerín de Campos.

SE VENDEN 40 ovejas emparejadas. Carlos. Fuentes de Valdepero.

VENDO chivas, chivo, 4 carneros churros. Tfno.: 808306.

Maquinaria y Reparaciones

AGRICULTOR: Cosechadoras John Deere y New Holland. Empacadoras New Holland. Totalmente reparadas y garantizadas. Precios muy interesantes. Véalas en Vicauto. S. A. Polígono Industrial. Palencia. Tfno.. 720050.

Pérdidas

EXTRAVIADO pastor alemán, lleva collar verde cuero. Manolo. Renedo del Monte.

Trabajo

SE NECESITA COCINERO
Hostal LOS CHOPOS
TFNO 81 73 45
OSORNO

NECESITO 4 encofradores para trabajos a destajos en Soria. Construcciones Valero, C/ Las Fuentes, 7. Soria. (975) 213172-213943.

SE NECESITA chica. C/. Don Pelayo. Tfno.: 752301.

NECESITO cocinero o cocinera y ayudante cocina. Cafetería El Reloj Tte. Velasco. Palencia.

NECESITO chica fija. Tfno.: 750941

SE NECESITA chica de 8 mañana a 4 tarde. Tel.: 730787.

NECESITO albañil, para reparar patio hormigón. 725298, mañanas

SE REPARAN tejados y colocación impermeabilizantes. Albañilería en general. 752157, a partir 3 tarde.

PRECISASE ama de casa, media jornada. Tel.: 750265.

POR PROXIMA apertura precisa seis personas mayores 24 años, serias y responsables que quieran moverse dentro de unos altos niveles de beneficios. R. M. Sr. Mancho. Tel. 749528, de 5 a 7.

EMPLEADA HOGAR. Para Santander. Fija. Buen sueldo. Con informes. 942 - 374688.

NECESITO pastor. Tel. 729093.

FONTANERO - CALEFACTOR: instalaciones y reparaciones. Tfno.: 728318.

NECESITO asistenta. Tfno.: 745739.

Traspasos

SE TRASPASA pub en la zona, económico. Tfno.: 728665.

HISPOGAR traspasa varios negocios muy céntricos. Información: C/ Mayor, 2.

TRASPASO alimentación, bien situado, baja renta. Tel. 743380-748074.

SE TRASPASA bar, poca renta. Tfno.: 724756.

TRASPASO bar en la zona. Tfno.: 730357.

Varios

DETECTIVES CARSON. Licencia 128. Servicio 24 horas. Absentismo laboral vigilancias, búsquedas, matrimoniales. Aportamos pruebas Magistratura y Juzgados. Teléfono: 983-554465.

Vehículos

APROVECHE la ocasión Land Rover 109, P-9...-C. Land Rover Cazoria, P-7... C. Totalmente reparados, con la garantía de nuestro servicio oficial Compruébelo en Vicauto. S. A Polígono Industrial. Palencia Tfno.: 720050.

VENDO moto Osa 250 cm.3, llamar tardes. Tel. 947 - 372491.

VENDO camión - hormigonera Barreiros y Pegaso Comec 1.100. Tfno.: 987 - 241843.

VENDO o cambio tractor Ebro 6 100 doble tracción, 190 horas. 780445.

VENDO camión Ebro. Paredes de Nava. Tfno.: 830399.

Ventas

VENDO motor R-5 GT turbo, 10.000 kms. y cinco llantas aleación. Tfno.: 725311.

SOLDADURAS ESCALANTE MEQ ESMIG. Fabricamos cien modelos diferentes. Rama agrícola industrial y bricolage. Garantía un año. Venta directa al público. Fábrica: Polígono San Cristóbal calle Estaño, 134. Valladolid. Tfno.. (983) 391814. Abierto durante el mes de agos-

VENTA de puertas y ventanas derribo, en buen estado. Tel. 720892 - 720286.

VENTA muebles usados Polígono Residencial C/ Méjico. Detrás Bar Navarro. Tfno.: 725262.

VENDO trigo "Capitol" R-2. Villarrobejo. Tfno.: 749897.

VENDO vídeo casi nuevo, marca RADIOLA Mando distancia, 35 canales Busca automática, secuencias y más funciones. Sistema V.H.S. Tfno.: 752941.

Velaban el cadáver de una muerta en accidente creyendo que era su hija

Granada, 10 (Efe).—Más de doce horas ha durado una dramática confusión sobre la identidad de una de las dos víctimas mortales del accidente ocurrido esta madrugada en la N-323 Bailén-Motril, a ocho kilómetros de Granada.

A última hora de la tarde de hoy, los familiares de María Isabel Collado Amaro, de 33 años, descubrieron que velaban al cuerpo de una mujer que no era su hija y a la que tenían preparado funeral y entierro para escasas horas después.

Entre el dolor y el llanto por la auténtica víctima —Rosana Carrillo, de 22 años— su madre descubrió, en medio de un ataque de nervios, que era en realidad su hija la que yacía en el depósito del Hospital Clínico de Granada.

Rosana Carrillo era la novia de Manuel Parejo Pérez, de 22 años, fallecido en el choque frontal entre su Seat Ibiza, "GR-8937-N", y el "Opel Ascona" "ML-2231-B"

Según parece, por las huellas de los vehículos, el Ibiza invadió la parte izquierda de la calzada donde encontró de frente a vehículo, y como consecuencia del choque salieron despedidos gran parte de sus ocupantes, lo que dificultó su identificación.

Tras el inmediato traslado de las víctimas por particulares y ambulancias, dada la extremada gravedad que presentaban, se produjo una mayor confusión de identidades, ya que los rostros de la mayoría se encontraban desfigurados por los traumatismos, y los que no lo fueron tanto se encontraban conmocionados.

La segunda víctima —Rosana Carrillo —entró en el hospital pasada la una de la madrugada y falleció a las dos y media.

Tras varios intentos para identificarla, la Guardia Civil estableció provisionalmente, y con todas las reservas, que la víctima podría ser María Isabel Collado, que conducía el Opel.

Por la mañana, el parte provisional, a la espera de que las víctimas fueran totalmente identificadas, establecía que la fallecida era María Isabel Collado y que había una joven sin identificar en la UCI del Hospital Virgen de las Nieves, que se creyó podía tratarse de Rosana Carrillo.

Ya en la tarde, el padre de Rosana, al tener noticias del accidente acudió al Hospital, en cuya UVI comprobó que la joven que allí era atendida no era su hija.

En estado de nervios intentó saber dónde podría estar su hija, hasta que sólo quedó la posibilidad de que se tratara de la joven del depósito, a donde acudió en mitad de la escena de duelo de los padres de Isabel, los cuales comprobaron finalmente que la víctima no era su hija, María Isabel Collado.

Tras verificar este dato, los padres de María Isabel acudieron al Hospital donde encontraron a su hija viva, en estado crítico, y a su hermana Inmaculada, víctima también en el accidente, y que sufre heridas de menor gravedad.

M.C.D.2022

CRUCIGRAMA

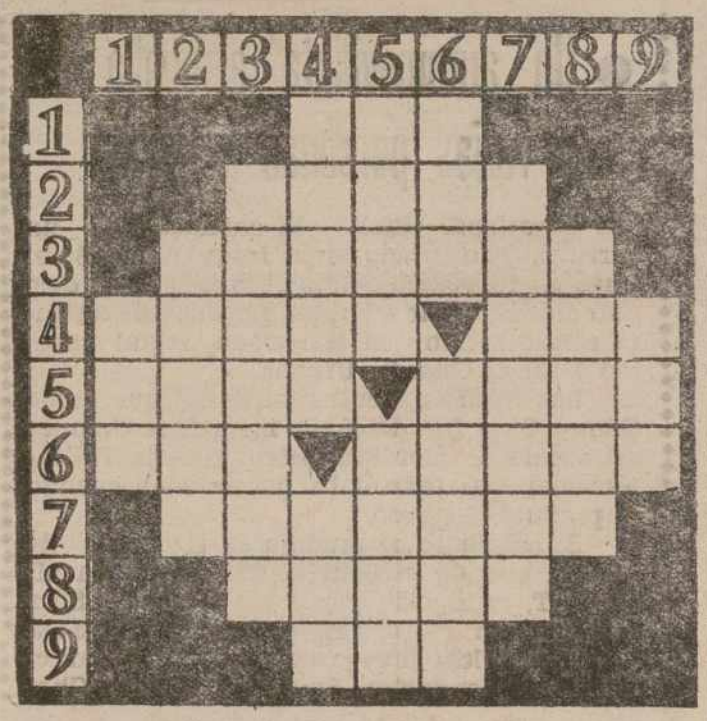

HORIZONTALES: 1: Entre los griegos; dios de los pastores, rebaños y pastos. 2: Famoso navegante y descubridor. 3: Sitio donde el sol da de lleno (pl.). 4: Jugador fullero. Alternación sucesiva de las cosas. 5: (al rev.) Prefijo o sufijo que entra en la formación de vocablos castellanos de carácter técnico. Río español. 6: Preposición inseparable. (al rev. Trozo de tubo que forma ángulo (pl.). 7: Extender, hacer mayor una cosa. 8: (al rev.) Sensación aguda y molesta. 9: Río suizo.

●

VERTICALES: 1: Espasmo. 2: Estado normal del organismo. 3: Refrenar, reprimir. 4. Una de las dos estrellas principales de la constelación de Géminis. Alabanza. 5: Parte saliente del tejado. Pieza donde se reúne el tribunal. 6: Impar. Aparato que transmite el movimieno a una máquina. 7: Natividad de Jesucristo. 8: Dueño. 9: (al re.) Patada de una bestia.

NOSTRADAMUS PROFETIZO EL SIDA

(Viene de la última página)

También Nostradamus previó la caída del Sha de Irán en una revolución organizada por Jomeini durante el exilio en Francia. Según Hogue, el profeta escribió: «el fanatismo religioso y también la gran confianza de sus aliados, traicionarán al Sha cuyo final será concebido y planeado en Francia».

Siempre según el libro de John Hogue, Nostrademus también profetizó:

—Que los árabes atacarán a Italia a mediados de los años oventa.

—Que la ciudad de Nueva York será víctima de un ataque nuclear en 1997.

—Y la vida en el espacio, si la raza humana logra sobrevivir al holocausto que se producirá «a los siete meses de 1999». Los supervivientes disfrutarán de mil años de paz, durante los cuales las comunidades galácticas serán una realidad.

Por MANE DEL VALLE
EFE Reportajes

SOLUCIONES A LOS PASATIEMPOS DEL DIA ANTERIOR

AL CRUCIGRAMA

HORIZONTALES: 1: Bus. 2: Ganas. 3: Marinos. 4: Valor. Rua. 5: Oren. Oder. 6: Sir. Apila. 7: Anilina. 8: Asina. 9: Ata.

VERTICALES: 1: Vos. 2: María. 3: Galerna. 4: Barón. Isa. 5: Unir. aliT. 6: San. Opina. 7: Sordina. 8: Suela. 9: Ara.

AL «PROBLEMA» DE LA SUMA

1 4 2 = 7
2 1 5 = 8
3 2 3 = 8

6 8 0

AL JEROGLIFICO

INCOMPLETA.

T.V.E.

El mundo feminista de finales del XIX, en "Viernes cine"

• En "Cara a cara", el ministro de Sanidad

Madrid, 11. (Por Marisa Salgado de EFE).—Televisión Española ofrece mañana en el espacio "Viernes Cine" la película "Las Bostonianas", un repaso al mundo feminista de finales del siglo XIX centrado en la ciudad estadounidense de Boston.

Se trata de una cuidadosa y esmerada adaptación cinematográfica de la novela homónima de Henry James, célebre escritor norteamericano cuya obra refleja fielmente la época que le tocó vivir.

El filme es una exquisita puesta en escena del mundo de las feministas bostonianas a finales del siglo pasado, realizado por un especialista en adaptaciones literarias, James Ivory, quien ya había adaptado para el cine otra novela de Henry James, "Los europeos".

La película está protagonizada por la actriz británica Vanessa Redgrave, quien parece escoger para sus papeles cinematográficos personajes que respondan a la actitud liberal y progresista que ella misma mantiene la vida.

En este caso, Vanessa Redgrave da vida a la feminista Olive Chancellor, mujer con una vida interior tumultuosa que se debate entre su educación puritana y su simpatía por su joven discípula, Verena Tarrant.

Vanessa Redgrave está apoyada en los papeles principales por Christopher Reve y Jesica Tandy, y en los secundarios por Madeleine Potter, Nancy Marchand, Linda Hunt y Wallace Shaw.

La acción se sitúa en 1875 cuando en Boston comienzan a aparecer los primeros movimientos de emancipación de la mujer. Estas primeras sufragistas bostonianas son mujeres de situación económica desahogada que emplean su tiempo y su dinero en favorecer a los humildes.

SEVE BALLESTEROS POR EL TORNEO PGA DE ESTADOS UNIDOS

La tarde de mañana, por la Segunda Cadena, estará dedicada casi íntegramente al torneo de golf de la PGA, en el que Severiano Ballesteros parte como favorito.

A pesar de que tanto este torneo como el Open de Estados Unidos se han mostrado esquivos para nuestro internacional golfista, el cántabro partió como favorito de un torneo que comenzó ayer y que se alargará cuatro jornadas.

Televisión Española transmitirá el torneo que se celebra en el Oak Tree Country Club de Edmon (Oklahoma), entre las siete de la tarde y las 21,50, y volverá a las once de la noche para transmitir hasta la una de la madrugada.

"LOS LADRONES SOMOS GENTE HONRADA", EN EL CICLO DE OZORES

La famosa obra de teatro de Enrique Jardiel Poncela, "Los ladrones somos gente honrada", adaptada al cine por Pedro L. Ramírez, será el título que veremos mañana en el ciclo que TVE dedica al actor José Luis Ozores.

El filme, una producción de 1956, es una segunda versión de esta obra de Jardiel Poncela que ya en la década de los cuarenta fue llevada al cine por Ignacio Iquino y que protagonizaron Amparito Rivelles y Mercedes Vecino.

EL MINISTRO DE SANIDAD, JULIAN GARCIA VARGAS, EN "CARA A CARA"

El ministro de Sanidad y Consumo, Julián García Vargas, será el invitado mañana del programa "Cara a Cara", espacio que modera Eduardo Alonso.

JACKSON, EN BARCELONA

BARCELONA. — Michael Jackson ofreció en el Estadio del F. C. Barcelona un multitudinario concierto dentro de su gira de presentación de su último disco «BAO», que finalizará el próximo 26 de diciembre en Japón.—(Telefoto EFE)

LAS LETRAS «REVOLTOSAS»

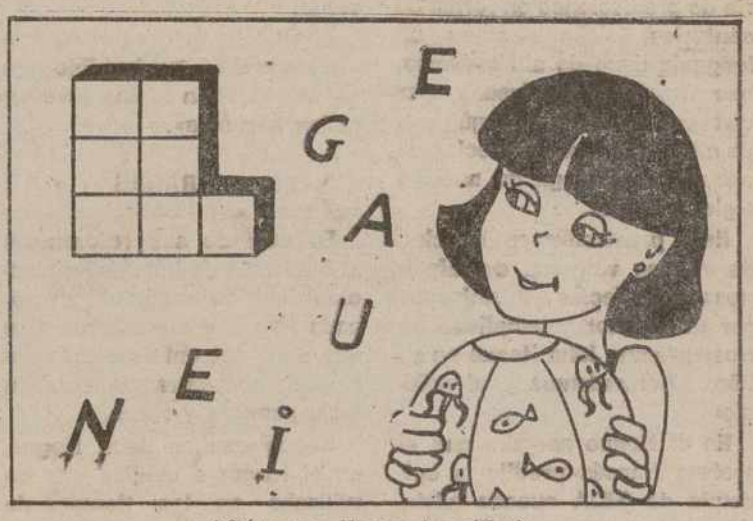

¿Cómo se llama la niña?

M.C.D.2022

NOSTRADAMUS PROFETIZO EL SIDA

Nostradamus ya predijo según sus estidiosos, la epidemia del síndrome de inmuno deficiencia adquirida (SIDA). Un azote para la humanidad.— (Foto EFE).

Anunció una enfermedad que se transmitiría por la sangre y el semen.

El astrólogo francés según sus estudios, también predijo el reciente crak de la bolsa.

Otros vaticinios: a mediados de los noventa los árabes invadieron Italia y en 1997 Nueva York sufrirá un ataque nuclear.

Michael de Nostradamus, famoso astrólogo y médico francés que vivió entre los años 1503 y 1566, escribió una serie de predicciones en forma de centurias, elaboradas en un lenguaje lleno de simbolismos, que han sido analizadas por diversos estudiosos. Según uno de ellos, entre sus profecías se encuentra la plaga de nuestro siglo: el SIDA.

Esta predicción está incluída en una veintena de misteriosas profecías examinadas por el escritor y estudioso de Nostradamus John Hogue en su libro «Nostradamus y el milenio».

En él Hogue asegura que el profeta francés predijo la epidemia de SIDA cuando advirtió que «una gran calamidad caerá sobre América», agregando que la epidemia afectaría a la mitad de la población mundial a mediados de los años noventa.

El vidente galo escribió que «la plaga será tan horrible que no sobrevivirán ni los jóvenes ni los ancianos».

LECHE Y RANAS

En otra de sus referencias al Síndrome de Inmunodeficiencia Adquirida, según el mencionado Hogue, Nostradamus dice que será una enfermedad relacionada con derramamiento de leche, sangre y ranas.

Según explica John Hogue, en el lenguaje médico que se utilizaba en los tiempos de Nostradamus, la palabra leche se usaba para referirse al semen, el término sangre significaba la vitalidad que le daba al organismo el sistema inmunólogo y las ranas eran los animales sobre los que recaían las culpas de las enfermedades víricas.

«Está claro que se refería al SIDA, que se contagia de persona a persona a través de la sangre y el semen», dice Hogue.

Nostradamus también apunta que «cuando la epidemia aparezca, pronto se descubrirá cómo aliviarla, pero la medicina para curarla tardará en llegar».

Para Hogue, ese «rápido alivio» son los tratamientos que se han descubierto últimamente y que retardan la destrucción del sistema inmunológico que procede del SIDA.

LA CAIDA DE LA BOLSA

Hogue dice, además, que el profeta francés también predijo el último crack que sufrió Wall Street. Según explica, lo dice claramente cuando dice que «las imitaciones de oro y plata se verán seriamente afectadas. Después del golpe el empobrecimiento arderá y después de este hecho, producido por las deudas, todas las células y las obligaciones serán puestas de lado.

El papel moneda, dice Hogue, no se conocía en los tiempos de Nostradamus, pero obviamente se refería a él al decir «imitaciones de oro y plata». El «golpe» puede ser la cuantiosa deuda nacional norteamericana o el déficit comercial, mientras que las «céludas» y las «obligaciones» son, sin duda, las acciones y los dividendos.

OTRAS PREDICCIONES

Según Hogue, aparte de las célebres predicciones de Nostradamus para el presente siglo —como las dos guerras mundiales, el alzamiento de Hitler, el asesinato de Jonh y Robert Kennedy y la conquista de la Luna por el hombre— también previó varios episodios dramáticos recientes que han cambiado el mundo.

«De manera sorprendente predijo el desastre espacial de enero de 1986 en el que murieron siete astronautas. Cometió leves errores numéricos, pero acertó plenamente cuando escribió que «nueve se apartarán de la comunidad humana; su sino estará determinado a la hora de partir».

Los astronautas encontraron su destino a los pocos segundos de haber comenzado su viaje.

SUCESOS

Un automovilista atropella a varias personas y huye

Barcelona, (Efe).— El conductor de un turismo, identificado como Jesús Gómez Sáez, huyó en su vehículo tras colisionar con otro automóvil y herir a cuatro personas de distinta consideración en Barcelona, según informó a Efe la Guardia Urbana.

Las mismas fuentes indicaron que Jesús Gómez Sáez fue detenido momentos después del accidente por una patrulla de la Policía Nacional, que patrullaba por la zona cuando se produjo el suceso.

El accidente se produjo en el Paseo de Gracia, cuando el Peugeot 205 matrícula M-8977-GT, conducido por Jesús Gómez Sáez colisionó con un turismo matrícula B-9156-GJ y lo hizo volcar provocando heridas de carácter leve al conductor, Francisco Sánchez Chocerol.

Posteriormente, el vehículo conducido por Gómez Sáez derribó un semáforo y atropelló a tres peatones, extranjeros, que tuvieron que ser ingresados en el Hospital Clínico.

Los tres heridos son Camila Anderson, ciudadana sueca, Ster Leah de 26 años y nacionalidad americana e Irene Malek de 20 años, ésta última dada ya de alta en el Hospital Clínico donde fue ingresada junto con el resto de heridos.

Camila Anderson, según el parte médico, se encuentra en estado muy grave, ya que presenta traumatismo craneoencefálico y tuvo que ser ingresada en el Area de Vigilancia Intensiva (AVI) al igual que Ster Leak, también en estado muy grave, a quien se amputó la pierna izquierda

Mujer herida por atracadores en la Delegación de la ONCE

Granada, (Efe).— Una mujer, esposa de un invidente, resultó herida por arma de fuego cuando dos individuos atracaron una de las oficinas de la Organización Nacional de Ciegos en Granada, informó la policía granadina.

Los atracadores entraron en la sucursal de la ONCE armados con una escopeta de cañones recortados y arrebataron el revólver a uno de los vigilantes jurados de la oficina, al que causaron diversas lesiones leves.

Durante el forcejeo con el vigilante jurado, uno de los atracadores efectuó un disparo al suelo con la escopeta de cañones recortados, que alcanzó a la mujer, aunque las heridas no revisten gravedad.

Los dos atracadores lograron apoderarse de 55.000 pesetas que portaba el marido de la mujer herida, y que se disponía a canjear por los cupones del día.

Roban un coche oficial para atracar a un banco

Oviedo, (Efe).— El coche del delegado del Gobierno en Asturias, que había sido sustraído de madrugada en Llanes, fue empleado por dos atracadores que asaltaron la sucursal de la Caja de Ahorros del Berron (Siero), donde se apoderaron de un botín de 3.629.400 pesetas.

El coche del delegado del Gobierno, Obdulio Fernández, un Renault 9, fue abandonado en el barrio gijonés de Tremañes una vez cometido el atraco sin que se le apreciara desperfectos importantes.

M.C.D.2022